

ทบทวนแผนพัฒนาท้องถิ่น  
พ.ศ. 2566 – 2570  
เพิ่มเติม ครั้งที่ 1/พ.ศ.2566



เทศบาลตำบลเพ็ญ  
อำเภอเพ็ญ จังหวัดอุตรธานี

# ส่วนที่ 1

## สภาพทั่วไปและข้อมูลพื้นฐาน

### ประวัติอำเภอเพ็ญ

อำเภอเพ็ญยุคแรกมีตำนานเล่าขานต่อกันมาว่าประมาณปี พ.ศ.1600 - 1700 พระยาศรีสุทโธ ได้อพยพราษฎรหลบภัยจากการรุกราน ของชาวข่าและขอม ซึ่งมีอำนาจในขณะนั้นมาสมทบกับขุนวรบุตร (เมืองหนองหาน) ขุนราชปากดี (เมืองหนองคาย) และพระยาคำสิงห์ (เมืองสกลนคร) มาตั้งเมืองขึ้นบริเวณลุ่มน้ำสวย พระยาศรีสุทโธและ พระนางจันทรมามีพระราชธิดาคู่หนึ่ง ทรงสิริโฉมงดงาม ชื่อ พระนางเพ็ง หรือเพ็ญ เป็นที่หมายปองของเจ้าเมืองหนองหาน เจ้าเมืองหนองบัวลำภู และเจ้าเมืองบางหนองคาย ถึงขั้นยกกองทัพและส่งทูตมาขอสร้างควมวิตกกังวลให้กับพระ ยาศรีสุทโธ และ พระนางเพ็ญว่า จะทำให้เกิดการรบแย่งชิงตัวพระนางเพ็ญให้เกิดการล้มตายเกิดขึ้น จึงขอเวลา 3 เดือน จากเจ้าเมืองต่างๆ ให้พระนางเพ็ญตัดสินใจพระนางเพ็ญคิดว่าหากตกลงเลือกเจ้าเมืองใดเจ้าเมืองที่เหลือไม่ยอมสงครามย่อมเกิดขึ้น จึงกราบทูลให้พระยาศรีสุทโธสร้างเจดีย์ภายในกลวงและพระนางเพ็ญตัดสินใจเข้าบำเพ็ญภาวนาภายในเจดีย์ โดยให้ช่างโบกปูนปิดทับเมื่อเจ้าเมืองทั้งสาม ทราบข่าวการสิ้นพระชนม์ของพระนางเพ็ญ จึงพากันยกทัพกลับและเพื่อเป็นอนุสรณ์ชาวเมืองจึงตั้งชื่อเมืองว่า "เมืองเพ็ญ" ปัจจุบันมีธาตุ(เจดีย์)พระนางเพ็ญอยู่ที่วัดเกาะแก้วริมลำน้ำเพ็ญในเขตเทศบาลตำบลเพ็ญ

อำเภอเพ็ญยุคปัจจุบัน เมืองเพ็ญได้ยกฐานะเป็นอำเภอเมื่อปี พ.ศ. 2450 มีพระยาอนุชาติวิมุติคุณเป็น นายอำเภอคนแรก ตั้งแต่ ปี 2450 - 2456 และตั้งแต่ปี 2456 ถึง 10 ธันวาคม 2544 มีผู้ดำรงตำแหน่งนายอำเภอเพ็ญ รวม 45 คน ว่าที่ ร.ต.รักษัย เลิศสุบิน ดำรงตำแหน่ง นายอำเภอเพ็ญ คนที่ 46 ตั้งแต่ 4 กุมภาพันธ์ 2565 จนถึงปัจจุบัน

### 1. ด้านกายภาพ

เทศบาลตำบลเพ็ญ อำเภอเพ็ญ จังหวัดอุดรธานี ได้รับการยกฐานะจากสุขาภิบาลเป็นเทศบาล ตาม พระราชบัญญัติเปลี่ยนแปลงฐานะของสุขาภิบาลเป็นเทศบาล พ.ศ.2542 เมื่อวันที่ 25 พฤษภาคม 2542 ประกาศในราชกิจจานุเบกษา เล่มที่ 116 ตอนที่9ก ลงวันที่ 24 กุมภาพันธ์ 2542 ซึ่งสุขาภิบาลเดิมได้รับการจัดตั้งตามประกาศกระทรวงมหาดไทยลงวันที่14พฤษภาคม2499และประกาศราชกิจจานุเบกษาเล่มที่ 37 ตอนที่ 45 ลงวันที่ 30 พฤษภาคม 2499

#### 1.1 ที่ตั้งของเทศบาลตำบลเพ็ญ

สำนักงานเทศบาลตำบลเพ็ญตั้งอยู่บ้านเลขที่ 555 หมู่ที่ 11 บ้านสันป่าตอง ถนนเพ็ญ-สุเม็ล้า ตำบลเพ็ญ อำเภอเพ็ญ จังหวัดอุดรธานี อยู่ห่างจากศาลากลางจังหวัดอุดรธานีไปทางทิศตะวันตกเฉียงเหนือเป็นระยะทาง 43 กิโลเมตร

อาณาเขต เทศบาลตำบลเพ็ญ มีอาณาเขตดังนี้

- |             |   |
|-------------|---|
| ทิศเหนือ    | ตั้งแต่หลักเขตที่ 1 ซึ่งตั้งอยู่ตรงจุดที่ห่างจากทิศตะวันตกของถนนไปอำเภอสร้างคอมไปทาง ทิศตะวันตก 250 เมตรและจากหลักเขตที่ 1 เป็นเส้นตั้งฉากกับถนนไปอำเภอสร้างคอมไปทางทิศตะวันออก 75 เมตร ซึ่งเป็นหลักเขตที่ 2  |
| ทิศตะวันออก | จากหลักเขตที่ 2 เป็นเส้นตรงไปทางทิศตะวันออกเฉียงใต้ถึงปากเหนือของทางไปตำบลบ้าน เหล่า ตรงที่บรรจบฝั่งตะวันออกของลำน้ำเพ็ญ ซึ่งเป็นหลักเขตที่ 3 จากหลักเขตที่ 3 เป็นเส้นตั้งฉากกับถนน ไปตำบลบ้านเหล่าไปทางทิศใต้ ถึงจุดซึ่งอยู่ห่างจากทิศใต้ของถนนไปตำบลสุเม็ล้าไปทางทิศใต้ 200 เมตร ซึ่งเป็นหลักเขตที่ 4 |
| ทิศใต้      | จากหลักเขตที่ 4 เป็นเส้นขนานกับถนนไปตำบลสุเม็ล้าและทางหลวงสายอุดรธานี- เพ็ญ ไป ทางทิศตะวันตกของห้วยน้ำเที่ยงซึ่ง เป็นหลักเขตที่ 5   |

ทิศตะวันตก จากหลักเขตที่ 5 เลียบตามแนวฝั่งตะวันออกของห้วยน้ำเที่ยงไปทางทิศเหนือถึงจุดซึ่งอยู่ห่าง จากทิศเหนือของทางหลวงสาย อุดรธานี - เพ็ญ ไปทางทิศเหนือ 200 เมตร ซึ่งเป็นหลักเขตที่ 6 จากหลักเขตที่ 6 เป็นเส้นขนานกับทิศเหนือของทางหลวงสาย อุดรธานี - เพ็ญ ไปทางทิศ ตะวันออกถึงจุดที่อยู่ห่างจากทิศตะวันตกของถนนไปอำเภอสร้างคอมทางทิศตะวันตก 300 เมตร ซึ่งเป็นหลักเขตที่ 7 จากหลักเขตที่ 7 เป็นเส้นตรง ไปบรรจบกับหลักเขตที่ 1

<https://123phenpit.wordpress.com> ข้อมูลอ้างอิง

ที่ตั้งอำเภอเพ็ญตั้งอยู่ทางทิศเหนือของจังหวัดอุดรธานีห่างจากตัวจังหวัดอุดรธานีประมาณ 43 กิโลเมตร มีพื้นที่ประมาณ 908 ตารางกิโลเมตร มีอาณาเขต ติดต่อกับอำเภอต่าง ๆ ดังนี้

ทิศเหนือ ติดต่อกับอำเภอเมืองหนองคาย, อำเภอโพนพิสัย จังหวัดหนองคาย และอำเภอสร้างคอม จังหวัดอุดรธานี

ทิศตะวันออก ติดต่อกับอำเภอบ้านดุง, อำเภอพิบูลย์รักษ์ จังหวัดอุดรธานี

ทิศใต้ ติดต่อกับอำเภอพิบูลย์รักษ์, อำเภอเมืองอุดรธานี จังหวัดอุดรธานี

ทิศตะวันตก ติดต่อกับอำเภอบ้านผือ จังหวัดอุดรธานี, อำเภอสระใคร และอำเภอเมืองหนองคาย จังหวัดหนองคาย

## 1.2 ที่ตั้งของหมู่บ้านหรือชุมชนหรือตำบล

ที่ตั้งของหมู่บ้านในเขตเทศบาลตำบลเพ็ญ ตำบลเพ็ญ ประกอบด้วย

หมู่ที่ 1 บ้านเพ็ญ

หมู่ที่ 7 บ้านเกาะแก้ว

หมู่ที่ 8 บ้านเหล่าสูง

หมู่ที่ 11 บ้านสันป่าตอง

หมู่ที่ 15 บ้านศรีสว่างวงศ์

สำนักงานเทศบาลตำบลเพ็ญ

(ปัจจุบันเป็นเทศบาล ณ วันที่ 25 พฤษภาคม พ.ศ. 2542) ตั้งอยู่ที่ หมู่ 11 บ้านสันป่าตอง ตำบลเพ็ญ อำเภอเพ็ญ จังหวัดอุดรธานี

(ตั้งอยู่สี่แยกอำเภอเพ็ญ : เขตเทศบาลตำบลเพ็ญ)

- โทรศัพท์ 042-279142 - 3

- โทรสาร 042-278180

เขตการปกครอง เทศบาลตำบลเพ็ญ มีพื้นที่เฉพาะในเขตตำบลเพ็ญเพียงตำบลเดียวมีหมู่บ้าน/ชุมชน ใน เขตปกครอง 5 หมู่บ้าน/ชุมชน คือ บ้านเพ็ญ หมู่ที่ 1 , บ้านเกาะแก้ว หมู่ที่ 7 , บ้านเหล่าสูง หมู่ที่ 8 , บ้านสันป่าตอง หมู่ที่ 11 และ บ้านศรีสว่างวงศ์ หมู่ที่ 15 รวมพื้นที่ 1.48 ตารางกิโลเมตร

แผนที่แสดงอาณาเขตเทศบาลตำบลเพ็ญ

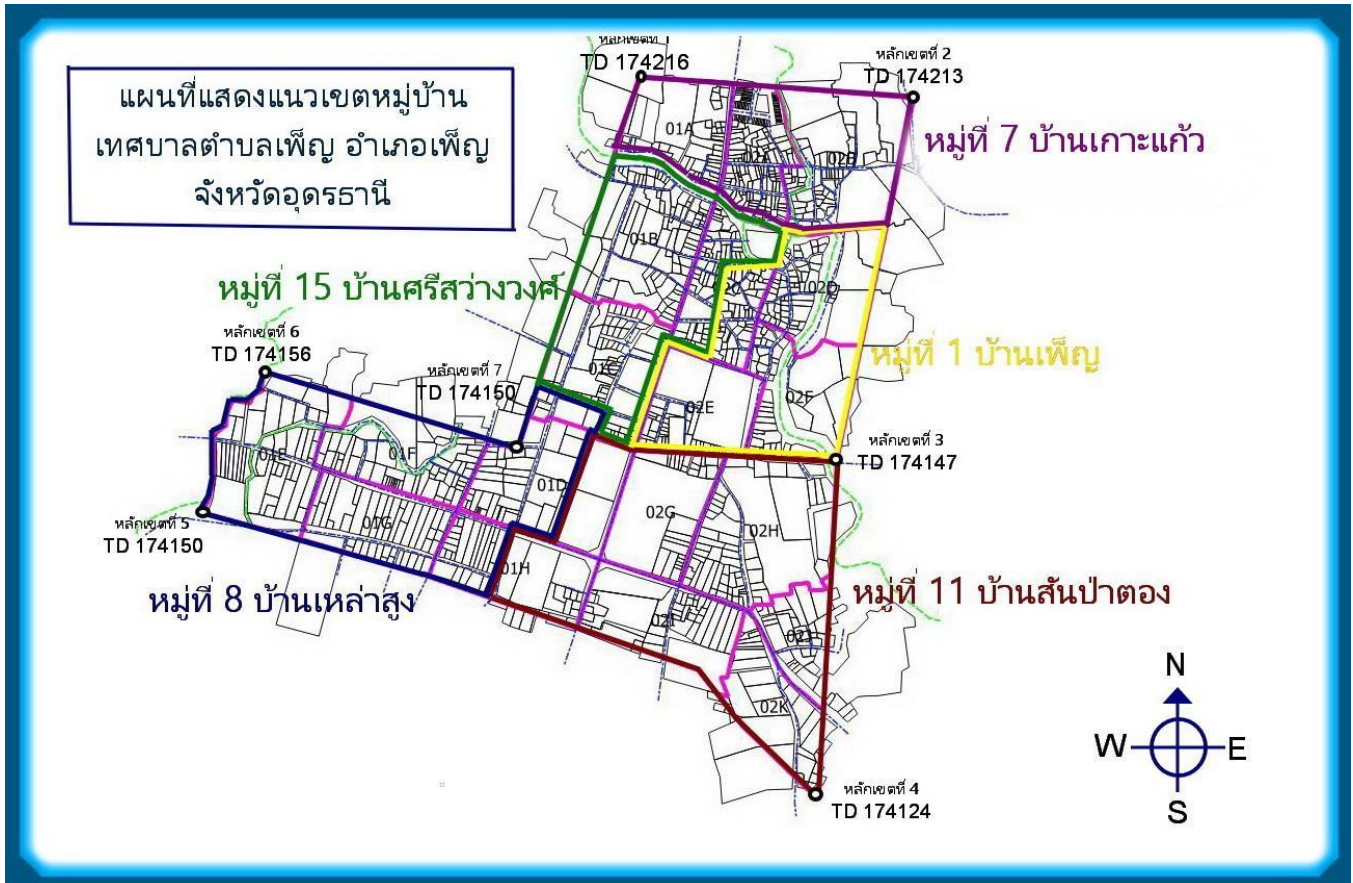

## 1.2 ลักษณะภูมิประเทศ

สภาพภูมิประเทศของอำเภอเพ็ญ จังหวัดอุดรธานี โดยทั่วไปของจังหวัดอุดรธานี มีลักษณะคล้ายฝืนเลื้อย ตัวใหญ่กระเพื่อมปกบ้นลักษณะภูมิประเทศทั่วไปประกอบไปด้วยภูเขาที่สูง ที่ราบลุ่ม และพื้นที่ลูกคลื่นลอนตื้น สำหรับอำเภอเพ็ญ คือ เป็นบริเวณพื้นที่ลูกคลื่นทางตะวันออกเฉียงเหนือและทิศตะวันออก สภาพภูมิประเทศส่วนใหญ่เป็นพื้นที่ลูกคลื่นลอนตื้นมีที่ดอนสลับที่นาบางส่วนเป็นเนินเขาเตี้ยๆ มีความสูงระดับน้ำทะเลปานกลางเฉลี่ยน้อยกว่า 200 เมตร สภาพภูมิประเทศนี้ครอบคลุมพื้นที่ อำเภอเพ็ญ นอกจากนี้ยังมีพื้นที่ราบลุ่มโดยมีแม่น้ำไหลผ่านคือ ลำน้ำเพ็ญ อ้างอิง จาก <https://supanet13.wordpress.com/about/>

สภาพภูมิประเทศส่วนใหญ่เป็นพื้นที่ลูกคลื่นลอนลาดเล็กน้อยสลับกับพื้นที่ราบลุ่ม ความลาดชันของพื้นที่ส่วนใหญ่อยู่ระหว่าง 0 – 5 เปอร์เซ็นต์ มีห้วยน้ำสวย และลำน้ำสาขา เช่น ห้วยข้ามบ่อม ห้วยวังบก ห้วยตัว ห้วยวังแคน ห้วยน้ำชัน ห้วยน้ำเที่ยงห้วยลำน้ำเพ็ญ ห้วยใหญ่ ห้วยวังฝ้าย ห้วยคอม เป็นระบบทางน้ำหลักโดยมีทิศทางการลาดของพื้นที่จากทางด้านทิศใต้ค่อนไปทางด้านทิศตะวันตกเฉียงเหนือของตำบลและมีความสูงของพื้นที่ส่วนใหญ่อยู่ระหว่าง 170 – 200 เมตร เหนือระดับน้ำทะเลปานกลาง และมีจุดสูงสุดบริเวณทิศตะวันออกเฉียงเหนือของตำบลซึ่งมีความสูง 204 เมตร (ข้อมูลอ้างอิงจากสำนักงานเกษตรอำเภอเพ็ญ) <http://phen.udonthani.doae.go.th/>

### 1.3 ลักษณะภูมิอากาศ

เทศบาลตำบลเพ็ญ ตั้งอยู่ในเขตละติจูดต่ำได้รับอิทธิพลของลมมรสุมทุกฤดูกาล โดยในช่วงระหว่างเดือนพฤศจิกายนถึงเดือนกุมภาพันธ์ จะได้รับอิทธิพลจากลมมรสุมตะวันออกเฉียงเหนือ ทำให้อากาศหนาวและแห้งแล้ง ส่วนตั้งแต่เดือนมิถุนายน ถึง เดือนกันยายน จะได้รับอิทธิพลจาก ลมมรสุมตะวันตกเฉียงใต้ สภาพภูมิอากาศโดยทั่วไป จึงแบ่งออกได้เป็น 3 ฤดูกาล ดังนี้

#### ฤดูฝน

เริ่มต้นประมาณกลางเดือนพฤษภาคมถึงกลางเดือนตุลาคมปริมาณน้ำฝนเฉลี่ย ตลอดปี ประมาณ 1,800 มิลลิเมตร เป็นช่วงที่มรสุมตะวันตกเฉียงใต้พัดเอาความชื้นจากทะเลและมหาสมุทรมาปกคลุมประเทศไทย ประกอบกับในช่วงดังกล่าวร่องความกดอากาศต่ำที่พัดอยู่บริเวณภาคใต้ของประเทศไทยจะเลื่อนขึ้นมาพาดผ่านบริเวณ ภาคเหนือและภาคตะวันออกเฉียงเหนือของประเทศไทย ทำให้อากาศเริ่มชุ่มชื้นและมีฝนตกชุกตั้งแต่ประมาณกลางเดือน พฤษภาคมเป็นต้นไป โดยเฉพาะเดือน สิงหาคมเป็นเดือน ที่มีฝนตกชุกหนาแน่นมากที่สุดในรอบปี แต่อย่างไรก็ตาม นอกจากปัจจัยดังกล่าวที่ให้มีฝนตกชุกแล้วยังขึ้นกับอิทธิพลของพายุหมุนเขตร้อนที่เคลื่อนตัวเข้าใกล้หรือเข้าสู่ประเทศ ไทยในช่วงดังกล่าวด้วย

จากสถิติน้ำฝนที่วัดโดยสถานีอุตุนิยมวิทยาจังหวัดอุดรธานี ฝนเฉลี่ยตลอดทั้งปีอยู่ระหว่าง 1,000- 1,600 มิลลิเมตร ซึ่งเป็นพื้นที่ทางตอนเหนือของจังหวัดเป็นบริเวณที่มีฝนตกชุกมากกว่าบริเวณอื่นๆ โดยมีปริมาณฝนเฉลี่ยมากกว่า 1,500 มิลลิเมตร ส่วนตอนใต้ของจังหวัดตั้งแต่บริเวณอำเภอกุฉินชัยและอำเภอไชยวานลงไปเป็นปริมาณ ที่มีฝนน้อยปริมาณเฉลี่ยน้อยกว่า 1,200 มิลลิเมตร สำหรับปริมาณฝนเฉลี่ยตลอดทั้งปีของจังหวัดอุดรธานี 1,418.4 มิลลิเมตร และมีจำนวนวันที่ฝนตก 126 วัน โดยเดือนสิงหาคมเป็นเดือนที่มีฝนตกชุกมากที่สุดในรอบปี(ข้อมูลอ้างอิงจากสำนักงานเกษตรอำเภอเพ็ญ) <http://phen.udonthani.doe.go.th/>

#### ฤดูหนาว

เริ่มต้นประมาณกลางเดือนตุลาคมถึงประมาณกลางเดือนกุมภาพันธ์ อุณหภูมิต่ำสุดเฉลี่ย ตลอดทั้งปี ประมาณ 18 องศาเซลเซียส ซึ่งเป็นช่วงที่มรสุมตะวันออกเฉียงเหนือพัดปกคลุมประเทศไทย อากาศโดยทั่วไปจะหนาว เย็นและแห้ง โดยมีอากาศหนาวจัดในบางวันและเดือนที่มีอากาศหนาวมากที่สุดจะอยู่ในช่วงเดือนธันวาคมถึงมกราคม แต่ ทั้งนี้ขึ้นอยู่กับอิทธิพลของบริเวณความกดอากาศสูงจากประเทศจีนที่แผ่ลงปกคลุมประเทศไทยในช่วงดังกล่าวด้วย

#### ฤดูร้อน

เริ่มต้นประมาณกลางเดือนกุมภาพันธ์ถึงกลางเดือนพฤษภาคมอุณหภูมิสูงสุดเฉลี่ยตลอดปีประมาณ 37-40 องศาเซลเซียสซึ่งเป็นช่วงว่างของฤดูมรสุม โดยมีลมที่พัดและลมตะวันออกเฉียงใต้พัดปกคลุม ส่งผลให้มี อากาศร้อนอบอ้าวโดยทั่วไป โดยเฉพาะในช่วงเดือนมีนาคมและเมษายนจะเป็นเดือนที่มีอากาศร้อนอบอ้าวที่สุดของปี (ข้อมูลอ้างอิงจากสำนักงานเกษตรอำเภอเพ็ญ) <http://phen.udonthani.doe.go.th/>

### 1.4 ลักษณะของดิน

ลักษณะดินโดยทั่วไปเป็นดินร่วนปนทราย สามารถแบ่งกลุ่มชุดดิน ออกเป็น 4 กลุ่ม ดังนี้

#### 1.กลุ่มชุดดินที่ 16:RN(16)

กลุ่มดินทรายแฉะลึกมากที่เกิดจากการทับถมของตะกอนลำนํ้า สภาพพื้นที่ค่อนข้างราบเรียบเป็นที่ลุ่ม หรือนํ้าขัง การระบายนํ้าเลว ปฏิกริยาดินเป็นกรดจัด หรือเป็นกรดน้อย ความอุดมสมบูรณ์ต่ำ เนื่องจากเนื้อดินเป็นทราย แฉะทำให้หน้าดินแน่นทึบ ความสามารถในการอุ้มนํ้าต่ำ ทำให้พืชเสี่ยงต่อการขาดนํ้า

#### 2.กลุ่มดินชุดที่ 17:RN(17) กลุ่มดินร่วนละเอียดปนทรายลึกมากที่เกิดจากการทับถมของตะกอนลำนํ้า สภาพพื้นที่ค่อนข้างราบเรียบเป็นที่ลุ่มหรือนํ้าขัง

การระบายนํ้าค่อนข้างเลวถึงดีปานกลาง ปฏิกริยาดินเป็นกรดจัดหรือเป็นกรดเล็กน้อย ความ อุดมสมบูรณ์ต่ำ มีศักยภาพเหมาะสมจะใช้ในการทำนามากกว่าการปลูกพืชไร่ พืชผัก และไม้ผล ในช่วงฤดูฝนแต่สามารถ ปลูกพืชไร่ หรือพืชผักที่มีอายุสั้นได้ในช่วงฤดูแล้ง ถ้ามีแหล่งนํ้าธรรมชาติ หรือมีชลประทานเข้าถึง

### 3.กลุ่มชุดดินที่ 25 :Pn(25) Pp(25hiB)

กลุ่มดินต้น เกิดจากตะกอนลำน้ำที่พัดพามาที่บดอยู่บนชั้นหินหรือชั้นหินลูกรัง สภาพพื้นที่ค่อนข้างราบเรียบ การระบายน้ำเลวถึงค่อนข้างเลว ปฏิกริยาดินเป็นกรดจัดถึงกรดแก่ความอุดมสมบูรณ์ต่ำ มักมีน้ำท่วมขังในฤดูฝนจึงมีศักยภาพเหมาะสมที่จะใช้ทำนา ส่วนฤดูแล้งสามารถปลูกพืชไร่ที่มีระบบรากสั้น รวมถึงพืชผักบางชนิดได้ สำหรับการปลูกไม้ผล และพืชไร่ พืชเศรษฐกิจไม่เหมาะสม เนื่องจากมีศักยภาพทางการเกษตรต่ำมีปัญหาเรื่องดินต้นมีชั้นกรวด ลูกแร่ปะปนในเนื้อดินแล้วยังมีปัญหาในการขุดกรรมการจะเพิ่มศักยภาพของดินกลุ่มนี้ทำให้ลำบากและต้องลงทุนสูงการเปลี่ยนสภาพการใช้ประโยชน์ที่ดินอาจพัฒนาเป็นทุ่งหญ้าเลี้ยงสัตว์หรือปลูกป่าไม้โตเร็วได้

4.กลุ่มชุดดินที่ 49 : (Pp(49B) กลุ่มดินต้นถึงลูกปานกลางถึงลูกรังหรือชั้นเชื่อมแข็งของเหล็กที่บดอยู่บนชั้นดินเหนียว เกิดจากการทับถมของตะกอนลำน้ำเก่า เป็นดินพื้นที่ค่อนข้างราบเรียบถึงลูกคลื่นลอนชัน การระบายน้ำดีปานกลางถึง ค่อนข้างเลว ปฏิกริยาดินเป็นกลางถึงเป็นกรดจัด ความอุดมสมบูรณ์ต่ำ มีศักยภาพไม่ค่อยเหมาะสมที่จะปลูกพืช โดยทั่วไป เนื่องจากเป็นดินและมีหินลูกรังปะปนแต่มีศักยภาพพอที่จะใช้ปลูกหญ้าเลี้ยงสัตว์และปลูกไม้โตเร็วบางชนิดได้ (ข้อมูลอ้างอิงจากสำนักงานเกษตรอำเภอเพ็ญ) <http://phen.udonthani.doae.go.th/>

### 1.5 ลักษณะของแหล่งน้ำ

มีแหล่งน้ำที่ใช้สำหรับ อุปโภค-บริโภค จำนวน 2 แห่ง ดังนี้

ลำห้วย	1	แห่ง
ฝายน้ำล้น	1	แห่ง
อื่นๆ (ระบุ)	-	แห่ง

### 1.6 ลักษณะของไม้และป่าไม้

ในเขตเทศบาลไม่มีป่าไม้แต่มีต้นไม้ที่ชาวบ้านปลูกลักษณะของไม้เป็นไม้ยืนต้นผลัดใบทรัพยากรป่าไม้จากข้อมูลแผนที่เขตป่าไม้การของกรมพัฒนาที่ดินและแผนที่เขตป่าสงวนแห่งชาติของกรมป่าไม้(ป่าไม้ตามกฎหมาย)พบว่าตำบลเพ็ญ ไม่มีเขตพื้นที่ป่าไม้ตามกฎหมายและการสำรวจของส่วนวิเคราะห์ สภาพการใช้ที่ดินที่ 2 กรมพัฒนาที่ดิน 2562 พบว่าตำบลเพ็ญมีสภาพป่าไม้อาจอยู่ในพื้นที่ของเอกชนหรือพื้นที่สาธารณะต่างๆ7,178ไร่หรือร้อยละ27.24ของพื้นที่ตำบล (อ้างอิงจาก <http://phen.udonthani.doae.go.th>)

## 2. ด้านการเมือง/การปกครอง

เทศบาลได้จัดตั้งชุมชนในเขตเทศบาล มีทั้งหมด 5 ชุมชน แต่ละชุมชนมีกรรมการซึ่งเป็นตัวแทนของชุมชน 1 คน ประชาชนมีส่วนร่วมในการจัดซื้อจัดจ้างของเทศบาล ประชาชนให้ความร่วมมือด้านการเลือกตั้งเป็นอย่างดี เช่น การเลือกตั้งสมาชิกสภาเทศบาล ในปีพ.ศ. 2564 ประชาชนมาใช้สิทธิเลือกตั้ง จำนวนผู้มีสิทธิเลือกตั้ง นายกเทศมนตรี 1,585 คนจากผู้มีสิทธิเลือกตั้งทั้งสิ้น 2,239 คน คิดเป็นร้อยละ 70.79 จำนวนผู้มีสิทธิเลือกตั้งสมาชิกสภาเทศบาล 1,541 คน จากผู้มีสิทธิเลือกตั้งทั้งสิ้น 2,236 คน คิดเป็นร้อยละ 68.91 ปัญหาคือการแข่งขันทางการเมืองค่อนข้างสูง มีจุดที่น้ำสังเกตคือ มีการย้ายเข้าย้ายออกช่วงที่จะมีการเลือกตั้งไม่ว่าจะเป็นการเลือก ผู้ใหญ่บ้าน สมาชิกสภา นายกเทศมนตรี โดยเฉพาะ การคัดเลือกผู้ใหญ่บ้าน การแก้ไขปัญหาของเทศบาลคือ ขอความร่วมมือ ผู้นำ เจ้าหน้าที่ที่มีหน้าที่รับผิดชอบให้ระมัดระวัง สอดส่องพฤติกรรมและให้รายงานอำเภอทราบ การรณรงค์ ประชาสัมพันธ์ ให้ข้อมูลที่ถูกต้อง เกี่ยวกับข้อกฎหมายของการเลือกตั้งที่กระทำได้และทำไม่ได้ให้ประชาชน ได้รับทราบ ปัญหาต่างๆ ที่เกิดขึ้นเทศบาลก็ได้พยายามแก้ไข โดยเรื่องจากการประชุมประชาคมท้องถิ่นทุกชุมชนในเขต เทศบาล ในการจัดทำแผนพัฒนาเทศบาล จากผลการประชุมทุกครั้งที่เทศบาลจัดขึ้น มีประชาชนสนใจเข้าร่วมประชุม รวมทั้งแสดงความคิดเห็นที่หลากหลาย ส่งผลให้เทศบาลดำเนินงานตามความต้องการของประชาชน และประชาชน ได้รับและมีส่วนร่วมในการพัฒนาเทศบาล นอกจากนี้ เทศบาลได้จัดโครงการอบรมศึกษา ดูงาน ของคณะผู้บริหาร สมาชิกสภาเทศบาล พนักงานเทศบาล อสม. และกรรมการชุมชน โครงการอื่นๆ สำหรับประชาชนอีกหลายโครงการ เพื่อนำความรู้และประสบการณ์ที่ได้รับมาพัฒนาเทศบาลให้เจริญเท่าเทียมกับเทศบาลอื่นๆ และเทศบาลมีโครงการจัดซื้อ เครื่องมือเครื่องใช้ในการปฏิบัติงานให้ทันสมัยและมีประสิทธิภาพ โครงการบางโครงการต้องระงับไว้เนื่องจากข้อจำกัด ด้านงบประมาณ มีอัตรากำลังพนักงานเทศบาลจำกัด ไม่เพียงพอต่อการตอบสนองความต้องการของประชาชนในด้าน บริการ โดยเทศบาลแบ่งเขตการปกครอง ดังนี้

## 2.1 เขตการปกครอง

เขตการปกครอง เทศบาลตำบลเพ็ญ มีพื้นที่เฉพาะในเขตตำบลเพ็ญเพียงตำบลเดียวมีหมู่บ้าน/ชุมชน ในเขตปกครอง 5 หมู่บ้าน/ชุมชน คือ บ้านเพ็ญ หมู่ที่ 1 , บ้านเกาะแก้ว หมู่ที่ 7 , บ้านเหล่าสูง หมู่ที่ 8 , บ้านสันป่าตอง หมู่ที่ 11 และ บ้านศรีสว่างวงศ์ หมู่ที่ 15 รวมพื้นที่ 1.48 ตารางกิโลเมตร

### ตารางรายละเอียดแยกจำนวนหมู่บ้าน

ลำดับ ที่	ชื่อหมู่บ้าน	หมู่ที่	ชื่อ - สกุล ผู้นำชุมชน - ผู้ใหญ่บ้าน	หมายเหตุ
1.	บ้านเพ็ญ	1	นางสาวพิสมัย อินทิสงข์	
2.	บ้านเกาะแก้ว	7	นายโยธิน นรสาร	
3.	บ้านเหล่าสูง	8	นายโชคชัย วิไลแดง	
4.	บ้านสันป่าตอง	11	นายบุญตรี วนารักษ์	
5.	บ้านศรีสว่างวงศ์	15	นายคมเดช ฉัตรสกุลเพ็ญ	

การบริหาร การบริหารแบ่งออกเป็น 2 ส่วนคือ

- ฝ่ายนิติบัญญัติ ประกอบด้วย ประธานสภา รองประธานสภาและสมาชิกสภาเทศบาล
- ฝ่ายบริหาร ประกอบด้วย นายกเทศมนตรี รองนายกเทศมนตรี ที่ปรึกษาและเลขานุการ นายกเทศมนตรี โดยมี นายกเทศมนตรี

เป็นหัวหน้าฝ่ายบริหาร

โดยมีส่วนนโยบายไปปฏิบัติ คือ พนักงานประจำ ประกอบด้วย พนักงานเทศบาล ลูกจ้างประจำและ พนักงานจ้าง ที่ปฏิบัติหน้าที่ในสำนักปลัดเทศบาล , กองคลัง , กองช่าง , กองสาธารณสุข ฯ , กองยุทธศาสตร์และงบประมาณ , กองการศึกษา , กองสวัสดิการสังคมและหน่วยงานตรวจสอบภายใน โดยมีปลัดเทศบาลเป็น หัวหน้าฝ่ายประจำ

## 2.2 การเลือกตั้ง

เดิมเทศบาลได้แบ่งเขตการเลือกตั้งนายกเทศมนตรีตำบลเพ็ญ ทั้งเขตเทศบาลเป็น 1 เขต เลือกตั้ง สมาชิกสภาออกเป็น 2 เขต ดังนี้

เขตเลือกตั้งที่ 1 ประกอบด้วย หมู่ที่ 1 , หมู่ที่ 7 และ หมู่ที่ 15 บางส่วน

เขตเลือกตั้งที่ 2 ประกอบไปด้วย หมู่ที่ 8 , หมู่ที่ 11 และ หมู่ที่ 15 บางส่วน ประชาชนในเขตเทศบาลตำบลเพ็ญส่วนใหญ่ร่วมกิจกรรมทางการเมืองเสมอมาและประชาชนในเขตเทศบาลยังมีส่วนร่วมในการบริหารงาน การช่วยเหลืองานเทศบาล เสนอแนะในกิจกรรมของเทศบาลในการดำเนินงาน ต่างๆ เช่น การประชุม

ประชาคมในการจัดแผนพัฒนาเทศบาลประชุมประชาคมแก้ไขปัญหาความยากจน ฯลฯ

จำนวนผู้มีสิทธิเลือกตั้ง (ข้อมูลเมื่อวันที่ 28 มีนาคม พ.ศ. 2564)

- จำนวนผู้มีสิทธิเลือกตั้งนายกเทศมนตรี 2,239 คน
- จำนวนผู้มีสิทธิเลือกตั้งสมาชิกสภาเทศบาล 2,236 คน

จำนวนผู้มาใช้สิทธิเลือกตั้ง ครึ่งล่าสุด (พ.ศ. 2564)

- จำนวนผู้มาใช้สิทธิเลือกตั้งนายกเทศมนตรี 1,585 คน จากผู้มีสิทธิเลือกตั้งทั้งสิ้น 2,239 คน คิดเป็นร้อยละ 70.79
- จำนวนผู้มาใช้สิทธิเลือกตั้งสมาชิกสภาเทศบาล 1,541 คน จากผู้มีสิทธิเลือกตั้งทั้งสิ้น 2,236 คน คิดเป็นร้อยละ 68.91

## 3. ประชากร

### 3.1 ข้อมูลเกี่ยวกับจำนวนประชากร

ข้อมูลจากสำนักทะเบียนราษฎร เมื่อวันที่ เดือนกรกฎาคม 2566

ตารางแยกรายละเอียดจำนวนประชากรในปัจจุบัน

หมู่ที่	หมู่บ้าน	จำนวนครัวเรือน	ลักษณะประชากร		รวม	หมายเหตุ
			ชาย	หญิง		
1	บ้านเพ็ญ	366	310	319	629	ข้อมูล ณ วันที่ เดือน เมษายน 2564
7	บ้านเกาะแก้ว	272	312	302	614	
8	บ้านเหล่าสูง	296	203	232	435	
11	บ้านสันป่าตอง	364	226	237	463	
15	บ้านศรีสว่างวงศ์	331	271	263	534	
รวม		1,593	1,374	1,353	2,675	

3.2 ช่วงอายุและจำนวนประชากร

เทศบาลตำบลเพ็ญ อำเภอเพ็ญ จังหวัดอุดรธานี			
	หญิง	ชาย	หมายเหตุ
จำนวนประชากรเยาวชน	203	243	อายุ 0 - 17 ปี
จำนวนประชากร	834	829	อายุ 18 - 60 ปี
จำนวนประชากรผู้สูงอายุ	319	251	อายุมากกว่า 60 ปี
รวม	1,356	1,323	ทั้งสิ้น 2,679 คน

4. สภาพทางสังคม

4.1 การศึกษา

ในเขตเทศบาลตำบลเพ็ญ ประชาชนส่วนใหญ่จบการศึกษาภาคบังคับทั้งหมดและสามารถเรียนต่อในระดับมัธยมศึกษาหรือระดับอุดมศึกษาตามฐานะของแต่ละครอบครัว โดยมีสถานศึกษาอยู่ในเขตเทศบาล ดังนี้

สถานศึกษาในความรับผิดชอบการจัดการศึกษา คือ

1) ศูนย์พัฒนาเด็กก่อนอนุบาลก่อนวัยเรียน	จำนวน	2	แห่ง
อยู่ในความรับผิดชอบของสำนักงานเขตพื้นที่การศึกษาอุดรธานี เขต 1 คือ			
1) เด็กก่อนอนุบาลก่อนวัยเรียน(อนุบาล 3 ขวบ)	จำนวน	2	แห่ง
2) โรงเรียนประถมศึกษา(ขยายโอกาส)ถึงมัธยมต้น	จำนวน	1	แห่ง
3) ศูนย์การศึกษาทางเลือกและการศึกษาตามอัธยาศัย	จำนวน	1	แห่ง
4) ห้องสมุดประชาชน	จำนวน	1	แห่ง



ที่	สถานศึกษา	จำนวนครู/ผู้ดูแลเด็ก			จำนวนนักเรียน			หมายเหตุ
		ชาย	หญิง	รวม	ชาย	หญิง	รวม	
1.	โรงเรียนอนุบาลเพื่อประชาชนกุล	20	55	75	732	758	1,490	
2.	ศูนย์พัฒนาเด็กเล็กเทศบาลตำบลเพ็ญ	-	4	4	26	17	43	
3.	ศูนย์การศึกษานอกระบบและการศึกษาตามอัธยาศัย (กศน.)	13	28	41	596	499	1,095	
รวม		33	87	121	1,351	1,274	2,628	

ข้อมูล ณ วันที่ 30 มิถุนายน 2566

#### 4.2 สาธารณสุข

เทศบาลตำบลเพ็ญ ได้ดำเนินการส่งเสริมสาธารณสุขผู้ด้อยโอกาสในชุมชนเมืองออกหน่วย ตรวจสอบสุขภาพประชาชนเพื่อให้ประชาชนมีโอกาสในการสาธารณสุขดีขึ้นกว่าเดิม พร้อมทั้งดำเนินการอุดหนุนการ สาธารณสุขมูลฐานในการดำเนินการจัดบริการสุขภาพเบื้องต้นให้ศูนย์สาธารณสุขมูลฐานชุมชน (ศสมช.)

ในเขตเทศบาลตำบลเพ็ญมีสถานบริการด้านการสาธารณสุขทั้งของรัฐบาลและเอกชนไว้ให้บริการแก่ ประชาชนโดยทั่วไป ประกอบด้วย

ที่	สถานบริการ	จำนวน (แห่ง)	หมายเหตุ
1.	โรงพยาบาลเพ็ญ	1	ขนาด 90 เตียง
2.	ศูนย์สุขภาพชุมชนเพ็ญ	1	รักษาโรคทั่วไป
3.	ร้านขายยาแผนปัจจุบัน	3	ขายยาแผนปัจจุบันทั่วไป
4.	คลินิกเอกชน	5	รักษาโรคทั่วไป

#### 4.3 อาชญากรรม

เทศบาลไม่มีเหตุอาชญากรรมเกิดขึ้น แต่มีเหตุการณ์ลักขโมยทรัพย์สินประชาชน และทำลายใน ทรัพย์สินของราชการ ซึ่งเทศบาลก็ได้ดำเนินการป้องกันการเกิดเหตุดังกล่าว จากการสำรวจข้อมูลพื้นฐานพบว่า ส่วนมากครัวเรือนมีการป้องกันอุบัติภัยอย่างถูกวิธี มีความปลอดภัยในชีวิตและทรัพย์สิน วิธีการแก้ปัญหาของเทศบาลที่สามารถดำเนินการได้ตามอำนาจหน้าที่และงบประมาณที่มีอยู่อย่างจำกัด คือการติดตั้งกล้องวงจรปิดในจุดที่เป็นที่ สาธารณะ ติดตั้งสัญญาณไฟกระพริบทางร่วมทางแยก ลูกศรบอกทาง รวมทั้งได้ตั้งจุดตรวจ จุดสกัด จุดบริการ ในช่วง เทศกาลที่มีวันหยุดหลายวันเพื่ออำนวยความสะดวกให้กับประชาชน แต่ปัญหาที่พบเป็นประจำคือการทะเลาะวิวาทของกลุ่มวัยรุ่นโดยเฉพาะในสถานที่จัดงานดนตรี งานมหรสพ เป็นปัญหาที่ชุมชนได้รับผลกระทบเป็นอย่างมาก การแก้ไข ปัญหา คือการแจ้งเตือนให้ผู้ปกครองดูแลบุตรหลานของตน ประชาสัมพันธ์ให้ทราบถึงผลกระทบ ผลเสียหาย และโทษ ที่ได้รับจากการเกิดเหตุทะเลาะวิวาท การขอความร่วมมือไปยังผู้นำ การขอกำลังจาก ตำรวจ ผู้นำ อปพร. เพื่อระงับ เหตุไม่ให้เกิดความรุนแรง แต่จะไม่ให้เกิดขึ้นเลยยังเป็นปัญหาที่ปัจจุบันไม่สามารถที่จะแก้ไขได้ ทั้งที่มีการร่วมมือกันหลายฝ่าย เป็นเรื่องที่ว่าเทศบาลจะต้องหาวิธีที่จะแก้ไขปัญหาให้กับประชาชนต่อไปตามอำนาจหน้าที่ที่สามารถ ดำเนินการได้

#### 4.4 ยาเสพติด

ปัญหาเสพติดในชุมชนของเทศบาล จากการที่ทางสถานีตำรวจภูธรตำบลเพ็ญ ได้แจ้งให้กับเทศบาล ทราบนั้นพบว่าในเขตเทศบาลมีผู้ที่ติดยาเสพติดแต่เมื่อเทียบกับพื้นที่อื่นถือว่าน้อย และยังไม่พบผู้ค้า เหตุผลก็เนื่องมาจาก ว่าได้รับความร่วมมือกับทางผู้นำ ประชาชน หน่วยงานของเทศบาลที่ช่วยสอดส่องดูแลอยู่เป็นประจำ การแก้ไขปัญหามหาของเทศบาลสามารถทำได้เฉพาะตามอำนาจหน้าที่เท่านั้น เช่น การณรงค์ การประชาสัมพันธ์ การแจ้งเบาะแส การฝึกอบรมให้ความรู้ ถ้านอกเหนือจากอำนาจหน้าที่ ก็เป็นเรื่องของอำเภอหรือตำรวจแล้วแต่กรณี ทั้งนี้ เทศบาลก็ได้ให้ ความร่วมมือมาโดยตลอด

#### 4.5 การสังคมสงเคราะห์

เทศบาลได้ดำเนินการด้านสังคมสงเคราะห์ ดังนี้

1. ดำเนินการจ่ายเบี้ยยังชีพให้กับผู้สูงอายุ ผู้พิการ และผู้ป่วยเอดส์
2. รับลงทะเบียนและประสานโครงการเงินอุดหนุนเพื่อการเลี้ยงดูเด็กแรกเกิด
3. ประสานการทำบัตรผู้พิการ
4. ตั้งโครงการช่วยเหลือผู้ยากจน ยากไร้ รายได้น้อย และผู้ด้อยโอกาสไว้ที่ทั้ง
5. ตั้งโครงการปรับปรุงซ่อมแซมบ้านคนจน

### 5. ระบบบริการพื้นฐาน

ในเขตเทศบาลมีระบบบริการพื้นฐาน ดังนี้

#### 5.2 การไฟฟ้า

กิจการไฟฟ้า มีสำนักงานการไฟฟ้าส่วนภูมิภาค สาขาเพ็ญ ให้บริการกับประชาชน ในเขตเทศบาล อย่างเพียงพอ ทุกครัวเรือนมีไฟฟ้าใช้หมดแล้ว

#### 5.3 การประปา

กิจการประปาในเขตเทศบาลตำบลเพ็ญขึ้นอยู่กับการประปาสวนภูมิภาคอำเภอบ้านดุงซึ่งเป็นผู้รับผิดชอบในการดำเนินการระบบประปาและจำหน่ายประปาให้กับประชาชน ครัวเรือนส่วนใหญ่มีน้ำประปาใช้อย่าง เพียงพอ

#### 5.4 ระบบสื่อสาร

- |  |       |   |        |
|--|-------|---|--------|
| (1) จำนวนชุมสายโทรศัพท์จำนวน   | จำนวน | 1 | ชุมสาย |
| (2) ที่ทำการไปรษณีย์โทรเลข   | จำนวน | 1 | แห่ง   |
| (3) หอกระจายข่าวในพื้นที่ให้บริการได้ครอบคลุมร้อยละ 100 ของพื้นที่เทศบาล |       |   |        |

#### 5.5 ไปรษณีย์หรือการขนส่ง และวัสดุ ครุภัณฑ์

- (1) มีไปรษณีย์ จำนวน 1 แห่ง ให้บริการ เวลา 08.00 – 16.00 น. ในวันจันทร์ – เสาร์ (วันเสาร์ ครึ่งวัน) หยุดวันอาทิตย์
- (2) บริษัทขนส่งเอกสาร ได้แก่ Kerry Express, FLASH EXPRESS, J&T EXPRESS
- (3) มีท่ารถขนส่งนครชัย จำนวน 1 แห่ง ให้บริการทุกๆ ชั่วโมง และทุกวัน

#### 5.6 เส้นทางคมนาคม

ในเขตเทศบาลมีเส้นทางคมนาคมในพื้นที่เทศบาลที่เป็นถนนคอนกรีตเสริมเหล็ก ร้อยละ 70 เป้าหมาย คือต้องการให้ได้มากกว่านี้หรือร้อยละ 100

โดยผู้บริหารมีนโยบายที่จะดำเนินการก่อสร้างถนนคอนกรีตเสริมเหล็กทุกสาย ปัญหาคือ เทศบาลไม่สามารถดำเนินการได้เนื่องจากพื้นที่ยังไม่เป็นที่สาธารณะ จะดำเนินการได้ก็ต้องเป็นที่สาธารณะ ปัจจุบันเทศบาลมีเส้นทางคมนาคม ดังนี้

(1) การคมนาคม การจราจร

เส้นทางคมนาคมที่ใช้ติดต่อในเขตเทศบาลและพื้นที่ใกล้เคียงมีดังนี้

- 1) สายเพ็ญ - บ้านด่าน - อุดรธานี ทางหลวงแผ่นดิน 1080
- 2) สายเพ็ญ - บ้านคึม - อุดรธานี ทางหลวงแผ่นดิน 2022

6. ระบบเศรษฐกิจ

6.1 การเกษตรกรรม

การประกอบอาชีพเกษตรกรรม ในเขตพื้นที่เทศบาลตำบลเพ็ญ เป็นการทำนาและการปลูกพืชผักสวนครัวแต่เนื่องจากสภาพในเขตเทศบาลและบริเวณโดยรอบเทศบาลมีลักษณะเป็นที่ราบลุ่ม การทำนามักประสบปัญหา น้ำท่วมเกือบทุกปี

6.2 การอุตสาหกรรม

ลักษณะการประกอบอาชีพอุตสาหกรรมส่วนใหญ่จะมีลักษณะเป็นอุตสาหกรรม ขนาดย่อม เป็นระบบ ครอบครั้ว จ้างแรงงานไม่กี่คน เช่น การหล่ออิฐบล็อก, หล่อเสาปูน อุตสาหกรรมที่มีการจ้างแรงงานที่ชัดเจนจะมีเพียง โรงน้ำปลาหาชัยเพียงแห่งเดียวเท่านั้น

6.3 การประมง

ในเขตเทศบาลมีการประมง คือ ลำน้ำเพ็ญ

6.4 การปศุสัตว์

- เป็นการประกอบกิจการในลักษณะเลี้ยงในครัวเรือนเป็นอาชีพหลักและอาชีพเสริม เช่น การเลี้ยงไก่ เป็ด โค สุกร กระจับปี่ จำนวนสัตว์ในพื้นที่โดยประมาณ ดังนี้

6.5 การบริการ

โรงแรม	-	แห่ง
ร้านอาหาร	10	แห่ง
โรงพยาบาลศูนย์	-	แห่ง
สถานีขนส่ง	1	แห่ง
ร้านเกมส์	-	แห่ง

6.6 การท่องเที่ยว

แหล่งท่องเที่ยวในเขตเทศบาลตำบลเพ็ญที่เป็นที่ขึ้นชื่อและรู้จักของคนโดยทั่วไป คือ

(1) ศาลเจ้าปู่เมืองเพ็ญ

ได้มีตำนานบอกเล่าสืบต่อกันมาว่า เมื่อพระนางเพ็ญสิ้นพระชนม์แล้วประมาณ 40 ปีพระเจ้าศรีสุทโธพระ นางจันทาเทวีพระมเหสีพร้อมพระสนมต่างก็สิ้นพระชนม์ตามและหลังจากนั้นไม่ปรากฏหลักฐานการสืบสันตติวงศ์ แต่ปรากฏว่ามีการบอกเล่าว่า ดวงวิญญาณของพระเจ้าศรีสุทโธพร้อมมเหสีจันทาเทวีและพระสนม ต่างได้จุติมา เกิดเป็นลือเมืองพระทรงเมือง เป็นเจ้าปู่เจ้าย่า โดยมีช้าง ม้าที่เคยใช้สอยติดตามมาด้วยกาลครั้งหนึ่งได้เกิด เหตุการณ์อันน่าอัศจรรย์ขึ้น

กล่าวว่ามิโคลงข้างมาเหยียบย่ำกินข้าว ในนาของราษฎร แม้เจ้าของนาจะระดม ผู้คนมาขับไล่โคลงข้างดังกล่าวก็ไม่ได้เคลื่อนไหวไปจากเหมือนกับว่าไม่มีชีวิตจนกระทั่งได้มีผู้แก่ ผู้เฒ่าที่เข้าใจได้ จัดตั้งศาลขึ้นบวงสรวงอันเชิญให้ออกไปโคลงข้างจึงได้เดินคุ่มหาลงไปนาลำน้ำเพ็ญอย่างปาฏิหารย์ซึ่งภายหลัง จึงได้ทราบว่าโคลงข้างดังกล่าวเป็น เจ้าปู่ เจ้าย่า ประชาชนจึงได้ร่วมแรงร่วมใจกันสร้างขึ้นเพื่อให้เป็นที่ ประทับสำหรับเจ้าปู่ สำหรับเจ้าย่าพร้อมพระสมณอีกหนึ่งหอ เพื่อให้ดูแลคุ้มครองทุกข์-สุขของราษฎรอำเภอเพ็ญ และประชาชนชาวอำเภอเพ็ญ เรียกสถานที่นี้ตรงนั้นว่า ดอนหอ ส่วนพระนางเพ็ญได้จุติมาเกิดเป็น เทพนางเทียม ฝังอยู่ที่พระธาตุ และเมื่อถึงวันเพ็ญเดือน 7 (วันขึ้น 15 ค่ำ เดือน 7 ของทุกๆปี)พระนางเพ็ญจะทรงนำบริวารนุ่ง แดง ท้มแดงมารำถวายเจ้าปู่ เจ้าย่า กระทั่งต่อมาได้เข้าทรงหญิงในคุ่มให้ทำหน้าที่ “นางเทียม” รำนำหน้า ขบวนแห่บั้งไฟ ซึ่งถือคติที่ว่า “เป็นพาหนะนำดวงวิญญาณของพระนางเพ็ญเสด็จสู่สวรรคต” ต่อมา “ดอนหอ” ได้วิวัฒนาการ พัฒนาเรื่อยมาตามยุคสมัย จากหอที่มุงด้วยหญ้าคา หญ้าแฝกเป็นมุงด้วยสังกะสีจนกระทั่งเป็น อาคารคอนกรีตเสริมเหล็ก และได้เรียกขานกันต่อมาว่า “ศาลเจ้าปู่เมืองเพ็ญ”อันศักดิ์สิทธิ์และเป็นศูนย์รวม น้ำใจของชาวอำเภอเพ็ญ” สืบต่อกันมาตราบเท่าทุกวันนี้ และต่อไป

**รายละเอียด :** เป็นสถานที่ศักดิ์สิทธิ์ผู้สร้างเมืองเพ็ญ

**การเดินทาง :** ถนนเพ็ญ-บ้านดำน ระยะทางจากอุตรธานี ถึงอำเภอเพ็ญ 43 กิโลเมตร ถนนเพ็ญ-นิคม ระยะทาง จากอุตรธานี ถึงอำเภอเพ็ญ 53 กิโลเมตร



ข้อมูลอ้างอิงจาก <https://ppe0025.wordpress.com>

## (2) พระธาตุนางเพ็ญ

พระธาตุนางเพ็ญตั้งอยู่ที่วัดเกาะแก้ว หมู่ 15 บ้านศรีสว่างวงศ์ ต.เพ็ญ อ.เพ็ญ จ.อุดรธานี มีลักษณะ เป็นเจดีย์ มีตำนานเล่ากันว่า นางเพ็ญ เป็นลูกสาวเจ้าเมืองที่มีความงามมาก กระโดดบ่อน้ำตายเพื่ออุทิศปัญหาการสู้รบกันของเจ้าเมืองต่างๆ ที่สู้รบกันเพื่อแย่งชิงนาง ชาวบ้านจึงสร้างเจดีย์ครอบบ่อน้ำ เพื่อระลึกถึงความดีของนางและ ให้ชื่อว่า “พระธาตุนางเพ็ญ” อยู่ห่างจากตัวจังหวัดอุดรธานี 43 กิโลเมตร

ท้าวศรีสุทโธ และนางจันทา แม่เมืองครองเมืองเพ็ญ ซึ่งตั้งอยู่ริมแม่น้ำเพ็ญ แม่น้ำใหญ่ ปกครองดูแล ประชาชน ด้วยความยุติธรรม บ้านเมืองร่มเย็นเป็นสุข ท้าวศรีสุทโธและแม่เมืองจันทาได้ลูกสาวหน้าสวย เหมือนเดือนเพ็ญ จึงให้ชื่อว่า นางเพ็ญ หรือนางเพ็ญ เมื่อนางเพ็ญเป็นสาวขึ้น ความงามของนางก็รำลือไปไกล เป็นเหตุให้เจ้าเมืองขุนนาง และ เศรษฐีเมือง ต่างๆ มาหลงรักอยากได้นางเป็นคู่ครอง ต่างก็จัดหาเครื่องบรรณาการและกองกำลังสู้ของนาง ท้าวศรีสุทโธ และแม่เมืองจันทา ทุกข์ใจมาก เพราะไม่ว่าจะยกนางเพ็ญให้แก่ใครก็ไม่พ้นสงคราม ชาวเมืองจะต้องล้มตาย บ้านเมืองจะเดือดร้อน นางเพ็ญรู้ถึงความทุกข์ใจของบิดามารดาที่ตั้งสงสารประชาชน ที่จะมาล้มตายด้วย นางเพ็ญเป็นต้นเหตุ เพื่อช่วยชีวิตชาวเมือง เพื่อให้บิดา มารดาพ้นจากความเดือดร้อนที่ต้องสูญเสียประชาชน และบ้านเมือง นางจึงตัดสินใจกระโดดบ่อน้ำกลางเมืองตาย เพื่อตัด สงคราม ก่อนกระโดดน้ำนางได้เอาใบลานเขียนมาจารึกข้อความลาบิดามารดา และบอกสาเหตุที่ต้องตัดสินใจฆ่าตัวตาย และก่อนจะตายนางได้กล่าวแสดงความน้อยอกน้อยใจ ที่นางต้องมารับเคราะห์กรรมโดยที่ไม่มีความผิดอันใดเลย นางจึง กล่าวสาป แข่งเมืองเพ็ญไว้ว่า “แต่ตอนนี้ไปอย่าให้มีผู้ใดมาใส่ใจเมืองเพ็ญอีกเลย ขอให้เมืองเพ็ญงมีแต่ความเศร้าหมอง ขอแต่ ชาวเมืองเพ็ญเท่านั้นที่อยู่ดีมีสุข” แล้วนางก็กระโดดลงบ่อน้ำไปบรรดาเจ้าเมือง ขุนนาง เศรษฐีทั้งหลายที่หวังปองนางเพ็ญ ต่างเศร้าโศกเสียใจเพียงอกจะแตก จึงเรียก เมืองเพ็ญว่า “เมืองอกแตก”

ท้าวศรีสุทโธและแม่เมืองจันทาส่งให้เสนาอำมาตย์และชาวเมืองขนแก้วแหวน เงินทอง ทรัพย์สมบัติมีค่าใส่ลงไปในบ่อแล้วสร้างพระธาตุนางเพ็ญขึ้นไว้เพื่อมิให้ผู้ใดรบวณนางอีกต่อไป พระธาตุนั้นเรียกว่า “พระธาตุนางเพ็ญหรือ พระธาตุนางเพ็ญ” มาจนทุกวันนี้ เมื่อถึงปีจะมีการทำบุญอุทิศส่วนกุศลไปให้นาง โดยมีใบออก ไปยังเมื่อต่างๆ ให้จัดบังไฟหมั่น บั้งไฟแสนมาจุดประชันกัน และมีมหรสพฉลอง 7 วัน 7 คืน จนเกิดเป็นประเพณีบุญบั้งไฟอำเภอเพ็ญมาจนทุกวันนี้ ต่อมาเพื่อชุมชนเมืองเพ็ญขยายตัวขึ้น จึงได้รับการยกเป็นอำเภอหนึ่งในจังหวัดอุดรธานี และเรียกชื่ออำเภอตามพระธาตุนางเพ็ญว่า อำเภอเพ็ญมาจนทุกวันนี้ และพระธาตุนางเพ็ญนี้ ชาวอุดรหนองคาย และ ละแวกใกล้เคียงนับถือว่าเป็น พระธาตุศักดิ์สิทธิ์

รายละเอียด : เป็นสถานที่ศักดิ์สิทธิ์ในตำนานเป็นลูกสาวเจ้าเมืองเพ็ญ

การเดินทาง : ระยะทางเส้นเพ็ญ-นิคม จากอุดรธานีถึงอำเภอเพ็ญ 53 กิโลเมตร ระยะทางเส้นบ้านด่าน-เพ็ญ จากอุดรธานีถึงอำเภอเพ็ญ 43 กิโลเมตร

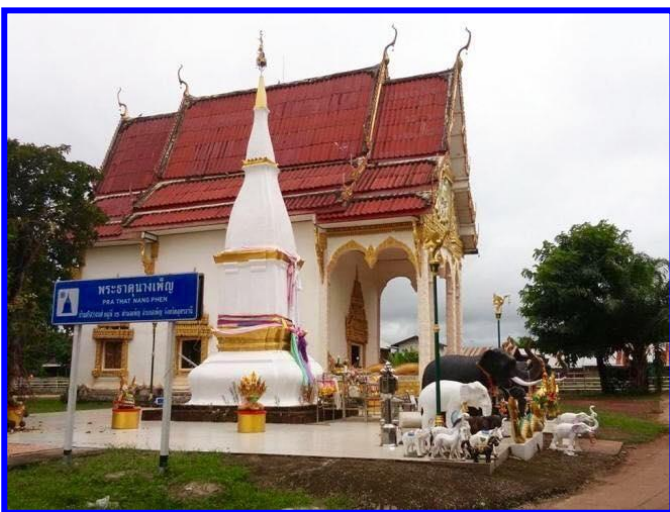



### 6.7 อุตสาหกรรม

ลักษณะการประกอบอาชีพอุตสาหกรรมส่วนใหญ่จะมีลักษณะเป็นอุตสาหกรรม ขนาดย่อม เป็นระบบ ครอบครัว จ้างแรงงานไม่กี่คน เช่น การหล่ออิฐบล็อก, หล่อเสาปูน อุตสาหกรรมที่มีการจ้างแรงงานที่ชัดเจนจะมีเพียง โรงน้ำปลามหาชัยเพียงแห่งเดียวเท่านั้น

### 6.8 การพาณิชย์และกลุ่มอาชีพ

#### การพาณิชย์

ธนาคาร	4	แห่ง	สถานีบริการน้ำมัน	2	แห่ง
บริษัท	-	แห่ง	ศูนย์การค้า/ห้างสรรพสินค้า	-	แห่ง
ห้างหุ้นส่วนจำกัด-		แห่ง	ตลาดสด	3	แห่ง
ร้านค้าต่างๆ	40	แห่ง	โรงฆ่าสัตว์	1	แห่ง
ซูเปอร์มาร์เก็ต	1	แห่ง			

### 6.9 แรงงาน

จากการสำรวจข้อมูลพื้นฐานพบว่า ประชากรที่มีอายุ 15 – 60 ปี อยู่ในกำลังแรงงาน ร้อยละ 95 เมื่อเทียบกับอัตราส่วนกับจังหวัด ร้อยละ 73.99 ซึ่งสูงกว่ามาก แต่ค่าแรงในพื้นที่ต่ำกว่าระดับจังหวัด โดยเฉพาะ แรงงานด้านการเกษตร ประชากรอายุระหว่าง 25 – 50 ปี บางส่วน ไปรับจ้างทำงานนอกพื้นที่ รวมทั้งแรงงานที่ไป ทำงานต่างประเทศ ปัญหาที่พบคือ ประชากรต้องไปทำงานนอกพื้นที่ในเมืองที่มีโรงงานอุตสาหกรรม บริษัท ห้างร้าน ใหญ่ๆ เพราะในพื้นที่ไม่มีโรงงาน อุตสาหกรรมที่มีการจ้างแรงงานเยอะ เพราะพื้นที่ส่วนมากเป็นที่อยู่อาศัย ปัญหานี้ยังไม่สามารถแก้ไขได้

## 7. ศาสนา ประเพณี วัฒนธรรม

### 7.1 การนับถือศาสนา

ศาสนาหลักของชาวอำเภอเพ็ญ คือ ศาสนาพุทธ ว่าเป็นที่ยึดเหนี่ยวจิตใจ

### 7.2 ประเพณีและงานประจำปี

จารีตประเพณี	กิจกรรม	หมายเหตุ (ช่วงระยะเวลา)
ประเพณีวันขึ้นปีใหม่	- ทำบุญใส่บาตรหน้าสำนักงานเทศบาลตำบลเพ็ญ	มกราคม
ประเพณีจัดงานบุญมหาชาติ	- ทำบุญถวายปัจจัยตามวัดต่างๆ ในเขตเทศบาล	กุมภาพันธ์
จัดงานวันมาฆบูชา	- เข้าวัดฟังธรรม ทำบุญใส่บาตร รักษาศีล	มีนาคม
ประเพณีวันสงกรานต์	- รดน้ำดำหัวผู้สูงอายุ	เมษายน
ประเพณีบวงสรวงเจ้าปู่	- บวงสรวงเจ้าปู่เมืองเพ็ญ	พฤษภาคม
จัดงานวันวิสาขบูชา	- เข้าวัดฟังธรรม ทำบุญใส่บาตร รักษาศีล	มิถุนายน
ประเพณีบุญบั้งไฟ	- ประกวดขบวนแห่/แข่งขันจุดบั้งไฟขึ้นสูง	มิถุนายน
ประเพณีวันเข้าพรรษาและ แห่เทียนพรรษา	- ประกวดขบวนแห่รถบุพชาติ ถวายเทียนพรรษา	สิงหาคม
ประเพณีแข่งเรือวันออกพรรษา	- แข่งขันเรือยาวเนื่องในวันออกพรรษา	ตุลาคม
ประเพณีวันลอยกระทง	- ประกวดนางนพมาศ/ประกวดกระทง	พฤศจิกายน
ประเพณีบุญกฐิน	- ทำบุญตักบาตร ถวายจตุปัจจัยไทยธรรม	พฤศจิกายน

### 7.3 ภูมิปัญญาท้องถิ่น ภาษาถิ่น

ภูมิปัญญาท้องถิ่น ประชาชนในเขตเทศบาลได้อนุรักษ์ภูมิปัญญาท้องถิ่น ได้แก่ วิธีการทำเครื่องจักสานใช้สำหรับในครัวเรือน

ภาษาถิ่น ส่วนมากร้อยละ 90 % พูดภาษาอีสาน

## 8. ทรัพยากรธรรมชาติ (ด้านการเกษตรและแหล่งน้ำ)

8.1 ข้อมูลด้านการเกษตร - เนื่องจากเป็นพื้นที่ชุมชนเมือง -

8.2 น้ำ ที่ใช้ในการอุปโภค-บริโภค เป็นน้ำที่ได้จากน้ำฝน และน้ำดิบจากลำห้วยเพ็ญ

8.3 ป่าไม้ ในเขตเทศบาลไม่มีป่าไม้

8.4 ภูเขา ในเขตเทศบาลไม่มีภูเขา

8.5 คุณภาพของทรัพยากรธรรมชาติ

ในพื้นที่ของเทศบาลส่วนมากเป็นพื้นที่สำหรับเพาะปลูก ที่อยู่อาศัย ร้านค้า สถานประกอบการ ตามลำดับ และมีพื้นที่เพียงเล็กน้อยที่เป็นพื้นที่สาธารณะ ทรัพยากรธรรมชาติในพื้นที่ ก็ได้แก่ ดิน น้ำ ต้นไม้ อากาศ ที่ไม่มีมลพิษ ปัญหาคือ ต้องอาศัยน้ำดิบจากแหล่งอื่น และน้ำฝน น้ำในการเกษตรน้ำในการเกษตรก็ต้องรอฤดูฝน มีแหล่งน้ำใช้ในการเกษตรไม่เพียงพอ ปัญหาคือยังไม่สามารถหาแหล่งน้ำสำหรับการเกษตรได้เพิ่มขึ้น เพราะพื้นที่ส่วนมากเป็น ของประชาชนเอกชน ปัญหาด้านขยะ เมื่อชุมชนแออัดขยะก็มากขึ้น การแก้ไขปัญหา เทศบาลได้จัดทำโครงการเพื่อ แก้ปัญหาให้กับประชาชนและเป็นไปตามความต้องการของประชาชน เช่น โครงการจัดหาดังขยะรองรับขยะให้ ครอบคลุมทั้งพื้นที่ โครงการปลูกต้นไม้ในวันสำคัญต่างๆ ในพื้นที่ของตนเองและที่สาธารณะรวมทั้งปรับปรุงสภาพภูมิทัศน์ของเมืองให้ร่มรื่นสวยงาม ให้เป็นเมืองน่าอยู่ เป็นที่ที่ก่อก่อนหย่อนใจของประชาชน ฯลฯ

## 9. อื่นๆ

### 9.1 การแก้ไข้ปัญหา

1) สร้างความเข้มแข็งให้กับชุมชน โดยร่วมมือกับทุกภาคส่วน ไม่ว่าจะเป็น อำเภอ ตำรวจ โรงพยาบาล สาธารณสุข ผู้นำชุมชน ร่วมทำกิจกรรมต่างๆ กับชุมชน ให้ประชาชนเกิดความไว้วางใจและได้รับความคุ้มครองทางสังคม มีความเป็นกลางรับทราบปัญหาและเร่งแก้ไข

2) อำนวยความสะดวก ประสานงาน ให้ประชาชนมีโอกาสเข้าถึงแหล่งเงินทุน

3) ร่วมมือกับอำเภอ เกษตรอำเภอ ส่งเสริมให้ประชาชนมีความรู้ในการใช้ประโยชน์จากดินและน้ำให้ เหมาะสมกับพื้นที่ของชุมชน เพื่อผลิภักฤตให้เป็นโอกาส

4) ร่วมมือกับสาธารณสุข โรงพยาบาล โรงเรียน ส่งเสริม รณรงค์ ป้องกัน สุขภาพและอนามัยของ ประชาชน ส่งเสริม จัดกิจกรรมการกีฬา

ในชุมชน

5) ส่งเสริม สนับสนุน เปิดโอกาสให้เด็กได้รับการศึกษา จัดกิจกรรมให้ความรู้ต่างๆ





## ส่วนที่ 2

### ยุทธศาสตร์การพัฒนางองค์กรปกครองส่วนท้องถิ่น

#### 1. ความสัมพันธ์ระหว่างแผนพัฒนาระดับมหภาค

ในการจัดทำแผนพัฒนาท้องถิ่น ต้องมีความเชื่อมโยงของยุทธศาสตร์ในภาพรวม(Strategylinkage) ความเชื่อมโยงในเชิงยุทธศาสตร์ที่เชื่อมต่อกันเพื่อให้เกิดภาพรวม (Overview) การเชื่อมโยงจากจุดหนึ่งไปจุด หนึ่งในเชิงยุทธศาสตร์ โดยสามารถนำเข้าสู่รอยต่อที่เข้าหากันได้อย่างกลมกลืนแม้ว่าจะเรียกชื่อที่แตกต่างกันก็ตามแต่ก็สามารถเดินทางไปด้วยกันได้เชิงยุทธศาสตร์เป็นการเชื่อมโยงความสัมพันธ์ระหว่างยุทธศาสตร์ ระดับมหภาคกับยุทธศาสตร์ขององค์กรปกครองส่วนท้องถิ่น ได้แก่ (1) ยุทธศาสตร์ชาติ 20 ปี (2) แผนพัฒนา เศรษฐกิจและสังคมแห่งชาติ (3) การกำหนดเป้าหมายการพัฒนาที่ยั่งยืน (Sustainable Development Goals: SDGs) (4) แผนพัฒนาจังหวัด/กลุ่มจังหวัด/ภาค (5) ยุทธศาสตร์การพัฒนางองค์กรปกครองส่วน ท้องถิ่นในเขตจังหวัดและ (6) ยุทธศาสตร์ขององค์กรปกครองส่วนท้องถิ่น การกำหนดและการวิเคราะห์ความ เชื่อมโยงองค์รวมที่นำไปสู่การพัฒนาท้องถิ่นจากยุทธศาสตร์ทุกระดับ มีความสัมพันธ์หรือเชื่อมโยงกันอย่างไร เพื่อให้การพัฒนาท้องถิ่น สอดคล้องกับยุทธศาสตร์ระดับมหภาคและยุทธศาสตร์ขององค์กรปกครองส่วนท้องถิ่น ประกอบด้วย (1) วิสัยทัศน์ (2) ยุทธศาสตร์ (3) เป้าประสงค์ (4) ตัวชี้วัด (5) ค่าเป้าหมาย(6) กลยุทธ์ และ (7) จุดยืนทางยุทธศาสตร์ ซึ่งเทศบาลตำบลเพ็ญ ได้จัดทำแผนพัฒนาท้องถิ่น (พ.ศ.2566 – 2570) ที่มีความเชื่อมโยงของยุทธศาสตร์ ดังกล่าว และเชื่อมโยงกับแผนพัฒนาเศรษฐกิจและสังคมแห่งชาติ ฉบับที่ 13 ด้วย โดยนำ หมายความว่าในแผนพัฒนาเศรษฐกิจและสังคมแห่งชาติ ฉบับที่ 13 มาจัดทำ รายละเอียดที่มีความสอดคล้องหรือ เชื่อมโยงกับยุทธศาสตร์ชาติ 20 ปี แผนพัฒนาจังหวัด/กลุ่มจังหวัด/ภาค ยุทธศาสตร์การพัฒนางองค์กร ปกครองส่วนท้องถิ่น ในเขตจังหวัด และยุทธศาสตร์องค์กรปกครองส่วนท้องถิ่น

ในการกำหนดยุทธศาสตร์การพัฒนางเทศบาลตำบลเพ็ญ จะคำนึงถึงอำนาจหน้าที่ในการบริหาร ราชการตามที่กฎหมายกำหนด ยังคำนึงถึงความ สอดคล้องกับแนวทางในการพัฒนาประเทศทุกระดับ ดังนี้

- 1.1 ยุทธศาสตร์ชาติ 20 ปี (พ.ศ.2561 – 2580)
- 1.2 แผนพัฒนาเศรษฐกิจและสังคมแห่งชาติ ฉบับที่ 13 (พ.ศ.2566 – 2570)
- 1.3 เป้าหมายการพัฒนาที่ยั่งยืน (Sustainable Development Goals : SDGs)
- 1.4 แผนพัฒนาภาค/แผนพัฒนาจังหวัด/แผนพัฒนาจังหวัด
  - 1.4.1 แผนพัฒนาภาคตะวันออกเฉียงเหนือ
  - 1.4.2 แผนพัฒนาจังหวัดภาคตะวันออกเฉียงเหนือตอนบน 1
  - 1.4.3 แผนพัฒนาจังหวัดอุดรธานี พ.ศ.2566 – 2570 (ฉบับทบทวน ปี พ.ศ.2567) (คณะกรรมการบริหารจังหวัดแบบบูรณาการ (ก.บ.จ.) อุดรธานี มีมติเห็นชอบ ร่างแผนพัฒนา จังหวัดอุดรธานี พ.ศ.2566 – 2570 (ฉบับทบทวน ปี พ.ศ.2567) ในการประชุมครั้งที่ 1/2566 วันที่ 24 พฤศจิกายน 2565 )
- 1.5 ยุทธศาสตร์การพัฒนางองค์กรปกครองส่วนท้องถิ่นในเขตจังหวัดอุดรธานี (พ.ศ.2566-2570)
- 1.6 ความเชื่อมโยงของยุทธศาสตร์

## 2. ยุทธศาสตร์การพัฒนาของเทศบาลตำบลเพ็ญ

### 3. การวิเคราะห์เพื่อพัฒนาท้องถิ่น

#### 3.1 แผนยุทธศาสตร์ชาติ 20 ปี (พ.ศ. 2561 - 2580)

โดยที่รัฐธรรมนูญแห่งราชอาณาจักรไทย มาตรา 65 กำหนดให้รัฐพึงจัดให้มียุทธศาสตร์ชาติ เป็นเป้าหมายการพัฒนาประเทศอย่างยั่งยืน ตามหลักธรรมาภิบาลเพื่อใช้เป็นกรอบในการจัดทำแผนต่างๆให้ สอดคล้องและบูรณาการกันเพื่อให้เกิดเป็นพลังผลักดันร่วมกันไปสู่เป้าหมายดังกล่าว โดยให้เป็นไปตามที่กำหนดในกฎหมายว่าด้วยการจัดทำยุทธศาสตร์ชาติ และต่อมาได้มีการตราพระราชบัญญัติการจัดทำ ยุทธศาสตร์ชาติ พ.ศ. 2560 มีผลบังคับใช้เมื่อวันที่ 1 สิงหาคม 2560 โดยกำหนดให้มีการแต่งตั้งคณะกรรมการ ยุทธศาสตร์ชาติ เพื่อรับผิดชอบในการจัดทำร่างยุทธศาสตร์ชาติ กำหนดวิธีการ การมีส่วนร่วมของประชาชนใน การจัดทำร่างยุทธศาสตร์ชาติ ในการติดตาม การตรวจสอบ และการประเมินผล รวมทั้งกำหนดมาตรการ ส่งเสริมและสนับสนุนให้ประชาชนทุกภาคส่วนดำเนินการให้สอดคล้องกับยุทธศาสตร์ชาติ เพื่อให้เป็นไปตามที่กำหนดในพระราชบัญญัติการจัดทำ ยุทธศาสตร์ชาติ พ.ศ. 2560 คณะกรรมการยุทธศาสตร์ชาติได้แต่งตั้ง คณะกรรมการจัดทำยุทธศาสตร์ชาติด้านต่างๆ รวม 6 คณะอันประกอบด้วย คณะกรรมการจัดทำยุทธศาสตร์ ชาติด้านความมั่นคง คณะกรรมการจัดทำยุทธศาสตร์ชาติด้านการสร้างความสามารถในการแข่งขัน คณะกรรมการจัดทำยุทธศาสตร์ชาติด้านการ พัฒนาและเสริมสร้างศักยภาพทรัพยากรมนุษย์ คณะกรรมการ จัดทำยุทธศาสตร์ชาติด้านการสร้างโอกาสและความเสมอภาคทางสังคม คณะกรรมการจัดทำ ยุทธศาสตร์ชาติ ด้านการสร้าง การเติบโตบนคุณภาพชีวิตที่เป็นมิตรต่อสิ่งแวดล้อม และคณะกรรมการจัดทำยุทธศาสตร์ชาติ ด้านการปรับสมดุลและพัฒนา ระบบการบริหารจัดการภาครัฐ เพื่อรับผิดชอบในการดำเนินการจัดทำร่าง ยุทธศาสตร์ชาติให้เป็นไปตามหลักเกณฑ์ วิธีการ และเงื่อนไขที่กำหนด ตลอดจนได้ จัดให้มีการรับฟังความคิดเห็นของประชาชนและหน่วยงานของรัฐที่เกี่ยวข้องอย่างกว้างขวางเพื่อประกอบการพิจารณาจัดทำร่าง ยุทธศาสตร์ชาติตามที่กฎหมาย กำหนดแล้ว ยุทธศาสตร์ชาติ 20 ปี (พ.ศ. 2561-2580) เป็นยุทธศาสตร์ชาติ ฉบับแรกของประเทศไทยตามรัฐธรรมนูญแห่งราชอาณาจักรไทย ซึ่งจะต้อง นำไปสู่การปฏิบัติเพื่อให้ประเทศไทยบรรลุวิสัยทัศน์“ประเทศไทยมีความมั่นคง มั่งคั่ง ยั่งยืน เป็นประเทศพัฒนาแล้ว ด้วยการพัฒนาตาม หลักปรัชญาของเศรษฐกิจ พอเพียง” ภายในช่วงเวลาดังกล่าว เพื่อความสุขของคนไทยทุกคนสถานการณ์ แนวโน้ม วิสัยทัศน์ และเป้าหมายในการพัฒนาประเทศ

**ความมั่นคง** หมายถึง ประเทศไทยมีการขยายตัวของเศรษฐกิจอย่างต่อเนื่องและมีความยั่งยืนจนเข้าสู่กลุ่มประเทศรายได้สูง ความเหลื่อมล้ำของการพัฒนาลดลง ประชากรมีความอยู่ดีมีสุขได้รับ ผลประโยชน์จากการพัฒนาอย่างเท่าเทียมกันมากขึ้น และมีการพัฒนาอย่างทั่วถึงทุกภาคส่วนมีคุณภาพชีวิต ตามมาตรฐานขององค์การสหประชาชาติ ไม่มีประชาชนที่อยู่ในภาวะความยากจนเศรษฐกิจในประเทศไทยมีความ แข็งแรง ขณะเดียวกันต้องมีความสามารถในการ แข่งขันกับประเทศต่างๆทั้งในตลาดโลกและตลาดภายในประเทศเพื่อให้สามารถสร้างรายได้ทั้งจากภายในและภายนอกประเทศตลอดจนมีการสร้าง ฐานเศรษฐกิจและสังคมแห่งอนาคตเพื่อให้สอดคล้องกับบริบทการพัฒนาที่เปลี่ยนแปลงไป และประเทศไทยมี บทบาทที่สำคัญในเวทีโลก และมีความสัมพันธ์ทางเศรษฐกิจ และการค้าอย่างแน่นแฟ้นกับประเทศในภูมิภาค เอเชีย เป็นจุดสำคัญของการเชื่อมโยงในภูมิภาค ทั้งการคมนาคมขนส่ง การผลิต การค้า การลงทุน และการทำ ธุรกิจ เพื่อให้เป็นพลังในการพัฒนา นอกจากนี้ยังมีความสมบูรณ์ในทุนที่จะสามารถสร้างการพัฒนาต่อเนื่องไป ได้ ได้แก่ ทุนมนุษย์ ทุนทางปัญญาทุนทางการเงิน ทุนที่เป็น เครื่องมือเครื่องจักร ทุนทางสังคม และทุน ทรัพยากรธรรมชาติและสิ่งแวดล้อม

**ความยั่งยืน** หมายถึง การพัฒนาที่สามารถสร้างความเจริญรายได้ และคุณภาพชีวิตของประชาชนให้เพิ่มขึ้นอย่างต่อเนื่อง ซึ่งเป็นการ เจริญเติบโตของเศรษฐกิจที่อยู่บนหลักการใช้ การรักษาและการ ฟื้นฟูฐานทรัพยากรธรรมชาติอย่างยั่งยืน ไม่ใช่ทรัพยากรธรรมชาติจนเกินพอดี ไม่สร้างมลภาวะต่อ สิ่งแวดล้อม จนเกินความสามารถในการรองรับและเยียวยาของระบบนิเวศ การผลิตและการบริโภคเป็นมิตรกับสิ่งแวดล้อม และสอดคล้องกับเป้าหมายการพัฒนาที่ ยั่งยืน ทรัพยากรธรรมชาติมีความอุดมสมบูรณ์มากขึ้นและสิ่งแวดล้อม มีคุณภาพดีขึ้น คนมีความรับผิดชอบต่อสังคม มีความเอื้ออาทร เสียสละเพื่อผลประโยชน์ ส่วนรวม รัฐบาลมี นโยบายที่มุ่งประโยชน์ส่วนรวมอย่างยั่งยืนและให้ความสำคัญกับการมีส่วนร่วมของประชาชน และทุกภาคส่วน ในสังคมยึดถือและปฏิบัติตามหลัก ปรัชญาของเศรษฐกิจพอเพียงเพื่อการพัฒนาอย่างสมดุล มีเสถียรภาพ และ ยั่งยืน โดยการประเมินผลการพัฒนาตามยุทธศาสตร์ชาติ ประกอบด้วย

- 1) ความอยู่ดีมีสุขของคนไทยและสังคมไทย
- 2) ชีตความสามารถในการแข่งขัน การพัฒนาเศรษฐกิจ และการกระจายรายได้
- 3) การพัฒนาทรัพยากรมนุษย์ของประเทศ
- 4) ความเท่าเทียมและความเสมอภาคของสังคม
- 5) ความหลากหลายทางชีวภาพ คุณภาพสิ่งแวดล้อม และความยั่งยืนของทรัพยากรธรรมชาติ
- 6) ประสิทธิภาพการบริหารจัดการและการเข้าถึงการให้บริการของภาครัฐ

## ประเด็นยุทธศาสตร์ชาติ

### 1 ยุทธศาสตร์ชาติด้านความมั่นคง

- (1) การรักษาความสงบภายในประเทศ
- (2) การป้องกันและแก้ไขปัญหาที่มีผลกระทบต่อความมั่นคง
- (3) การพัฒนาศักยภาพของประเทศให้พร้อมเผชิญภัยคุกคามที่กระทบต่อความมั่นคงของชาติ
- (4) การบูรณาการความร่วมมือด้านความมั่นคงกับอาเซียนและนานาชาติ รวมถึงองค์กรภาครัฐและที่มีใช้ภาครัฐ
- (5) การพัฒนากลไกการบริหารจัดการความมั่นคงแบบองค์รวม

### 2 ยุทธศาสตร์ชาติด้านการสร้างความสามารถในการแข่งขัน

- (1) การเกษตรสร้างมูลค่า
- (2) อุตสาหกรรมและบริการแห่งอนาคต
- (3) สร้างความหลากหลายด้านการท่องเที่ยว
- (4) โครงสร้างพื้นฐาน เชื่อมไทย เชื่อมโลก
- (5) พัฒนาเศรษฐกิจบนพื้นฐานผู้ประกอบการยุคใหม่

### 3 ยุทธศาสตร์ชาติด้านการพัฒนาและเสริมสร้างศักยภาพทรัพยากรมนุษย์

- (1) การปรับเปลี่ยนค่านิยมและวัฒนธรรม
- (2) การพัฒนาศักยภาพคนตลอดช่วงชีวิต
- (3) ปฏิรูปกระบวนการเรียนรู้ที่ตอบสนองต่อการเปลี่ยนแปลงในศตวรรษที่ 21
- (4) การตระหนักถึงพหุปัญญาของมนุษย์ที่หลากหลาย
- (5) การเสริมสร้างให้คนไทยมีสุขภาวะที่ดี
- (6) การสร้างสภาพแวดล้อมที่เอื้อต่อการพัฒนาและเสริมสร้างศักยภาพทรัพยากรมนุษย์
- (7) การเสริมสร้างศักยภาพการกีฬาในการสร้างคุณค่าทางสังคมและพัฒนาประเทศ

#### 4 ยุทธศาสตร์ชาติด้านการสร้างโอกาสและความเสมอภาคทางสังคม

- (1) การลดความเหลื่อมล้ำ สร้างความเป็นธรรมในทุกมิติ
- (2) การกระจายศูนย์กลางความเจริญทางเศรษฐกิจ สังคม และเทคโนโลยี
- (3) การเสริมสร้างพลังทางสังคม
- (4) การเพิ่มขีดความสามารถของชุมชนท้องถิ่นในการพัฒนาการพึ่งตนเองและการจัดการตนเอง

#### 5 ยุทธศาสตร์ชาติด้านการสร้างการเติบโตบนคุณภาพชีวิตที่เป็นมิตรกับสิ่งแวดล้อม

- (1) สร้างการเติบโตอย่างยั่งยืนบนสังคมเศรษฐกิจสีเขียว
- (2) สร้างการเติบโตอย่างยั่งยืนบนสังคมเศรษฐกิจภาคทะเล
- (3) สร้างการเติบโตอย่างยั่งยืนบนสังคมที่เป็นมิตรต่อสภาพภูมิอากาศ
- (4) พัฒนาพื้นที่เมือง ชนบท เกษตรกรรมและอุตสาหกรรมเชิงนิเวศ มุ่งเน้นความเป็นเมืองที่เติบโต อย่างต่อเนื่อง
- (5) พัฒนาความมั่นคงน้ำ พลังงาน และเกษตรที่เป็นมิตรต่อสิ่งแวดล้อม
- (6) ยกระดับกระบวนการตัดสินใจเพื่อกำหนดอนาคตประเทศ

#### 6 ยุทธศาสตร์ชาติด้านการปรับสมดุลและพัฒนาระบบการบริหารจัดการภาครัฐ

- (1) ภาครัฐที่ยึดประชาชนเป็นศูนย์กลาง ตอบสนองความต้องการ และให้บริการอย่างสะดวกรวดเร็ว
- (2) ภาครัฐบริหารงานแบบบูรณาการโดยมียุทธศาสตร์ชาติเป็นเป้าหมายและเชื่อมโยงการพัฒนาในทุกระดับ ทุกประเด็น ทุกภารกิจ และทุกพื้นที่
- (3) ภาครัฐมีขนาดเล็ก gọn เหมาะสมกับภารกิจ ส่งเสริมให้ประชาชนและทุกภาคส่วนมีส่วนร่วมในการ พัฒนาประเทศ
- (4) ภาครัฐมีความทันสมัย
- (5) บุคลากรภาครัฐเป็นคนดีและเก่ง ยึดหลักคุณธรรม จริยธรรม มีจิตสำนึก มีความสามารถสูง มุ่งมั่น และเป็นมืออาชีพ
- (6) ภาครัฐมีความโปร่งใส ปลอดการทุจริตและประพฤติมิชอบ
- (7) กฎหมายมีความสอดคล้องเหมาะสมกับบริบทต่าง ๆ และมีเท่าที่จำเป็น
- (8) กระบวนการยุติธรรมเคารพสิทธิมนุษยชนและปฏิบัติต่อประชาชนโดยเสมอภาค

## 1.2 แผนพัฒนาเศรษฐกิจและสังคมแห่งชาติ ฉบับที่ 13 (พ.ศ. 2566 – 2570)

ราชกิจจานุเบกษา เล่ม 139 ตอนพิเศษ 258 ง ได้เผยแพร่ประกาศใช้แผนพัฒนาเศรษฐกิจ และสังคมแห่งชาติ ฉบับที่ 13 (พ.ศ.2566-2570) โดยเนื้อหาระบุว่า พระบาทสมเด็จพระปรเมนทรรามาธิบดี ศรีสินทรมหาวชิราลงกรณ พระวชิรเกล้าเจ้าอยู่หัว มีพระราชโองการโปรดเกล้าโปรดกระหม่อม ให้ประกาศว่า โดยที่คณะรัฐมนตรีได้พิจารณาเห็นสมควรให้ประกาศใช้แผนพัฒนาเศรษฐกิจและสังคมแห่งชาติ ฉบับที่ 13 (พ.ศ.2566 – 2570) ซึ่งเป็นแผนพัฒนาฯ ที่ภาคีทุกภาคส่วนในสังคมไทยทุกระดับได้มีส่วนร่วมดำเนินการ เพื่อ ใช้เป็นแผนยุทธศาสตร์การพัฒนาเศรษฐกิจและสังคมของประเทศจึงทรงพระกรุณาโปรดเกล้าโปรดกระหม่อม ให้ใช้แผนพัฒนาเศรษฐกิจและสังคมแห่งชาติ ฉบับที่ 13 (พ.ศ.2566 – 2570) ตั้งแต่วันที่ 1 ตุลาคม 2565 จนถึงวันที่ 30 กันยายน 2570 ประกาศ ณ วันที่ 24 ตุลาคม พุทธศักราช 2565 เป็นปีที่ 7 ในรัชกาลปัจจุบัน

แผนพัฒนาเศรษฐกิจและสังคมแห่งชาติ ฉบับที่ 13 (พ.ศ. 2566 – 2570) มีสถานะเป็นแผน ระดับที่ 2 ซึ่งเป็นกลไกที่สำคัญในการแปลงยุทธศาสตร์ชาติไปสู่การปฏิบัติ และใช้เป็นกรอบสำหรับการจัดทำ แผนระดับที่ 3 เพื่อให้การดำเนินงานของภาคีการพัฒนาที่เกี่ยวข้องสามารถสนับสนุนการบรรลุเป้าหมายตาม ยุทธศาสตร์ชาติตามกรอบระยะเวลาที่คาดหวังไว้ได้โดยพระราชบัญญัติสภาพัฒนาการเศรษฐกิจและสังคม แห่งชาติ พ.ศ.2561 บัญญัติให้แผนพัฒนาเศรษฐกิจและสังคมแห่งชาติ ฉบับที่ 12 มีผลบังคับใช้ถึงวันที่ 30 กันยายน 2565 ส่งผลให้กรอบระยะเวลา 5 ปี ของแผนพัฒนาเศรษฐกิจและสังคมแห่งชาติ ฉบับที่ 13 เริ่มต้น ณ วันที่ 1 ตุลาคม 2565 ครอบคลุมปีงบประมาณ พ.ศ.2566 – 2570 ซึ่งเป็นระยะ 5 ปีที่สองของยุทธศาสตร์ ชาติ ทั้งนี้การจัดทำแผนพัฒนาฯ ฉบับที่ 13 อยู่บนความตั้งใจที่จะให้แผนมีจุดเน้นและเป้าหมายของการ พัฒนาที่เป็นรูปธรรมสามารถบ่งบอกทิศทางพัฒนาที่ชัดเจนที่ประเทศควรมุ่งไปในระยะ 5 ปี ถัดไป โดยเป็นผลที่เกิดจากกระบวนการสังเคราะห์ข้อมูลอย่างรอบด้าน ทั้งสถานะของทุนในมิติต่างๆ บทเรียนของการพัฒนาที่ผ่านมาตลอดจนการเปลี่ยนแปลงของปัจจัยและเงื่อนไขที่จะมีอิทธิพลต่อสภาพต่างๆ ของประเทศ รวมถึงการสนับสนุนให้ภาคีการพัฒนาทุกภาคส่วนเข้ามามีส่วนร่วมในการแลกเปลี่ยนความคิดเห็นอย่าง กว้างขวางตั้งแต่ในขั้นตอนการกำหนดกรอบทิศทางของแผนไปจนถึงการยกร่างแผน นอกจากนี้การจัดทำ แผนพัฒนาฯ ฉบับที่ 13 ยังอยู่ในช่วงเวลาที่ทำโลกรวมถึงประเทศไทยต้องเผชิญกับข้อจำกัดหลากหลาย ประการที่เป็นผลสืบเนื่องจากสถานการณ์การแพร่ระบาดของโควิด-19 ซึ่งไม่เพียงแต่ก่อให้เกิดการเจ็บป่วยและ เสียชีวิตของประชากร แต่ยังส่งผลให้เกิดเงื่อนไขทางเศรษฐกิจและการดำเนินชีวิตของประชาชนทุกกลุ่ม นอกจากนี้ในระยะของแผนพัฒนาฉบับที่ 13 ยังเป็นช่วงเวลาที่มีความท้าทายของการพัฒนาของเทคโนโลยีอย่างก้าวกระโดด การเปลี่ยนแปลงสภาพภูมิอากาศที่มีความรุนแรงเพิ่มขึ้นการเป็นสังคมสูงวัยของประเทศไทยและ หลายประเทศทั่วโลก ตลอดจนการเปลี่ยนแปลงด้านภูมิศาสตร์ระหว่างประเทศ ดังนั้น การขับเคลื่อนการพัฒนาประเทศท่ามกลางกระแสแนวโน้มการเปลี่ยนแปลงดังกล่าว จึงต้องให้ความสำคัญกับการเสริมสร้าง ความเข้มแข็งจากภายในให้สามารถเติบโตต่อไปได้อย่างมั่นคงท่ามกลางความผันแปรที่เกิดขึ้นรอบด้าน และ คำนึงถึงผลประโยชน์ของประเทศทั้งทางเศรษฐกิจ สังคมและสิ่งแวดล้อมอย่างยั่งยืน

ในการกำหนดทิศทางของแผนพัฒนาฯ ฉบับที่ 13 ให้ประเทศสามารถก้าวข้ามความท้าทาย ต่างๆ เพื่อให้ “ประเทศไทยมีความมั่นคง มั่งคั่ง ยั่งยืน เป็นประเทศพัฒนาแล้ว ด้วยการพัฒนาตามหลักปรัชญา ของเศรษฐกิจพอเพียง” ตามเจตนารมณ์ของยุทธศาสตร์ชาติ ได้อาศัยหลักการและแนวคิด 4 ประการ ดังนี้

1. หลักปรัชญาของเศรษฐกิจพอเพียง
2. การสร้างความสามารถในการ “ล้มแล้ว ลุกไว”
3. เป้าหมายการพัฒนาที่ยั่งยืนของสหประชาชาติ
4. การพัฒนาเศรษฐกิจชีวภาพ เศรษฐกิจหมุนเวียน เศรษฐกิจสีเขียว

## วัตถุประสงค์และเป้าหมายการพัฒนา

การพัฒนาประเทศในระยะ 5 ปี ของแผนพัฒนาฯ ฉบับที่ 13 ให้สามารถก้าวข้ามความท้าทายที่อุปสรรคต่อการบรรลุเป้าหมายตามยุทธศาสตร์ชาติ จำเป็นจะต้องเร่งแก้ไขจุดอ่อนและข้อจำกัดของ ประเทศที่มีอยู่เดิม รวมทั้งเพิ่มศักยภาพในการรับมือกับความท้าทายสำคัญที่มาจาก การเปลี่ยนแปลงของบริบท ทั้งจากภายนอกและภายใน ตลอดจนการเสริมสร้างความสามารถในการสร้างสรรค์ประโยชน์จากโอกาสที่เกิดขึ้นได้อย่างเหมาะสม และทันที่ด้วยเหตุนี้ การกำหนดทิศทางการพัฒนาประเทศในระยะของแผนพัฒนาฯ ฉบับที่ 13 จึงมีวัตถุประสงค์เพื่อพลิกโฉมประเทศไทยสู่ “สังคมก้าวหน้า เศรษฐกิจสร้างมูลค่าอย่างยั่งยืน” ซึ่งหมายถึงการสร้างการเปลี่ยนแปลงที่ครอบคลุมตั้งแต่ระดับโครงสร้าง นโยบาย และกลไก เพื่อมุ่งเสริมสร้าง สังคมที่ก้าวหน้า พลวัตของโลก และเกื้อหนุนให้คนไทยมีโอกาสที่จะพัฒนาตนเองได้อย่างเต็มศักยภาพ พร้อมกับการยกระดับกิจกรรมการผลิตและการให้บริการให้สามารถสร้างมูลค่าเพิ่มที่สูงขึ้นโดยอยู่บนพื้นฐานของ ความยั่งยืนทางสิ่งแวดล้อม เพื่อให้เป็นไปตามวัตถุประสงค์ข้างต้น แผนพัฒนาฯ ฉบับที่ 13 จึงกำหนดเป้าหมายหลักของการพัฒนา จำนวน 5 ประการ ประกอบด้วย

1. การปรับโครงสร้างภาคการผลิตและบริการสู่เศรษฐกิจฐานนวัตกรรม มุ่งยกระดับขีดความสามารถในการแข่งขันของภาคการผลิตและการบริการสำคัญ ผ่านการผลักดันส่งเสริมการสร้างมูลค่าเพิ่ม โดยใช้นวัตกรรม เทคโนโลยี และความคิดสร้างสรรค์ ที่ตอบโจทย์พัฒนาการของสังคมยุคใหม่และเป็นมิตรต่อสิ่งแวดล้อม พร้อมทั้งให้ความสำคัญกับการเชื่อมโยงเศรษฐกิจท้องถิ่นและผู้ประกอบการรายย่อยกับห่วงโซ่ มูลค่าของภาคการผลิตและบริการเป้าหมาย รวมถึงพัฒนาระบบนิเวศที่ส่งเสริมการค้าการลงทุนและนวัตกรรม
2. การพัฒนาคนสำหรับโลกยุคใหม่ มุ่งพัฒนาให้คนไทยมีทักษะและคุณลักษณะที่เหมาะสมกับโลกยุคใหม่ ทั้งทักษะในด้านความรู้ ทักษะทางพฤติกรรม และคุณลักษณะตามบรรทัดฐานที่ดีของสังคม และเร่งรัดการเตรียมพร้อมกำลังคนให้มีคุณภาพสอดคล้องกับความต้องการของตลาดแรงงาน และเอื้อต่อการปรับโครงสร้างเศรษฐกิจไปสู่ภาคการผลิตและบริการเป้าหมายที่มีศักยภาพและผลิตภาพสูงขึ้น รวมทั้งให้ ความสำคัญกับการสร้างหลักประกันและความคุ้มครองทางสังคมที่สามารถส่งเสริมความมั่นคงในชีวิต
3. การมุ่งสู่สังคมแห่งโอกาสและความเป็นธรรม มุ่งลดความเหลื่อมล้ำทางเศรษฐกิจและสังคมทั้งในเชิงรายได้พื้นที่ ความมั่งคั่ง และการแข่งขันของภาคธุรกิจ ด้วยการสนับสนุนช่วยเหลือกลุ่ม เปราะบางและผู้ด้อยโอกาสให้มีโอกาสในการเลื่อนสถานะทางเศรษฐกิจและสังคม กระจายโอกาสทางเศรษฐกิจ และจัดให้มีบริการสาธารณะที่มีคุณภาพอย่างทั่วถึงและเท่าเทียมในทุกพื้นที่ พร้อมทั้งเพิ่มโอกาสในการแข่งขัน ของภาคธุรกิจให้เปิดกว้างและเป็นธรรม
4. การเปลี่ยนผ่านการผลิตและบริการไปสู่ความยั่งยืน มุ่งลดการก่อมลพิษ ควบคู่ไปกับการผลักดันให้เกิดการใช้ทรัพยากรธรรมชาติอย่างมีประสิทธิภาพและสอดคล้องกับขีดความสามารถในการรองรับ ของระบบนิเวศ ตลอดจนลดปริมาณการปล่อยก๊าซเรือนกระจกเพื่อให้ประเทศไทยบรรลุเป้าหมายความเป็น กลางทางคาร์บอนภายในปี 2593 และบรรลุเป้าหมายการปล่อยก๊าซเรือนกระจกสุทธิเป็นศูนย์ภายในปี 2608
5. การเสริมสร้างความสามารถของประเทศในการรับมือกับการเปลี่ยนแปลงและความ เสี่ยงภายใต้บริบทโลกใหม่ มุ่งสร้างความพร้อมในการรับมือและแสวงหาโอกาสจากการเป็นสังคมสูงวัย การเปลี่ยนแปลงสภาพภูมิอากาศ ภัยโรคระบาด และภัยคุกคามทางไซเบอร์ พัฒนาโครงสร้างพื้นฐานและกลไกทาง สถาบันที่เอื้อต่อการเปลี่ยนแปลงสู่ดิจิทัล รวมทั้งปรับปรุงโครงสร้างและระบบการบริหารงานของภาครัฐให้ สามารถตอบสนองต่อการเปลี่ยนแปลงของบริษัททางเศรษฐกิจ สังคม และเทคโนโลยีได้อย่างทันเวลามี ประสิทธิภาพ และมีธรรมาภิบาล

เพื่อถ่ายทอดเป้าหมายหลักไปสู่ภาพของการขับเคลื่อนที่ชัดเจนในลักษณะของวาระการ พัฒนาที่เอื้อให้เกิดการทำงานร่วมกันของหลาย หน่วยงานและหลายภาคส่วนในการผลักดันการพัฒนาเรื่องใด เรื่องหนึ่งให้เกิดผลได้อย่างเป็นรูปธรรม แผนพัฒนาฯ ฉบับที่ 13 จึงได้กำหนดจุดหมายการพัฒนา จำนวน 13 หมุดหมาย ซึ่งเป็นการบ่งบอกถึงสิ่งที่ประเทศไทยปรารถนาจะ ‘เป็น’ มุ่งหวังจะ ‘มี’ หรือต้องการจะ ‘ขจัด’ เพื่อสะท้อนประเด็นการพัฒนาที่มี ลำดับความสำคัญสูงต่อการพลิกโฉมประเทศไทยสู่ “สังคมก้าวหน้า เศรษฐกิจสร้างมูลค่าอย่างยั่งยืน” ทั้งนี้ หมุดหมายการพัฒนาที่กำหนดขึ้นเป็นประเด็นที่มี ลักษณะเชิงบูรณาการ ซึ่งสามารถนำไปสู่การพัฒนาทั้งในด้านเศรษฐกิจ สังคม ทรัพยากรธรรมชาติและสิ่งแวดล้อมไปพร้อมๆ กันทำให้หมุดหมายแต่ละ ประการสามารถสนับสนุนเป้าหมายหลักได้มากกว่าหนึ่งข้อ โดยหมุดหมายทั้ง 13 ประการ แบ่งออกได้เป็น 4 มิติ ดังนี้

#### 1. มิติภาคการผลิตและบริการเป้าหมาย ประกอบไปด้วย

หมุดหมายที่ 1 ไทยเป็นประเทศชั้นนำด้านสินค้าเกษตรและเกษตรแปรรูปมูลค่าสูง

หมุดหมายที่ 2 ไทยเป็นจุดหมายของการท่องเที่ยวที่เน้นคุณภาพและความยั่งยืน

หมุดหมายที่ 3 ไทยเป็นฐานการผลิตยานยนต์ไฟฟ้าที่สำคัญของโลก

หมุดหมายที่ 4 ไทยเป็นศูนย์กลางทางการแพทย์และสุขภาพมูลค่าสูง

หมุดหมายที่ 5 ไทยเป็นประตูการค้าการลงทุนและยุทธศาสตร์ทางโลจิสติกส์ที่สำคัญของภูมิภาค

หมุดหมายที่ 6 ไทยเป็นฐานการผลิตอุปกรณ์อิเล็กทรอนิกส์อัจฉริยะที่สำคัญของโลก

#### 2. มิติโอกาสและความเสมอภาคทางเศรษฐกิจและสังคม

หมุดหมายที่ 7 ไทยมีวิสาหกิจขนาดกลางและขนาดย่อมที่เข้มแข็ง มีศักยภาพสูง และสามารถแข่งขันได้

หมุดหมายที่ 8 ไทยมีพื้นที่และเมืองอัจฉริยะที่น่าอยู่ ปลอดภัย เติบโตได้อย่างยั่งยืน

หมุดหมายที่ 9 ไทยมีความยากจนข้ามรุ่นลดลง และคนไทยทุกคนมีความคุ้มครองทางสังคมที่เพียงพอ เหมาะสม

#### 3. มิติความยั่งยืนของทรัพยากรธรรมชาติและสิ่งแวดล้อม

หมุดหมายที่ 10 ไทยมีเศรษฐกิจหมุนเวียนและสังคมคาร์บอนต่ำ

หมุดหมายที่ 11 ไทยสามารถลดความเสี่ยงและผลกระทบจากภัยธรรมชาติและ การเปลี่ยนแปลงสภาพภูมิอากาศ

#### 4. มิติปัจจัยผลักดันการพลิกโฉมประเทศ

หมุดหมายที่ 12 ไทยมีกำลังคนสมรรถนะสูง มุ่งเรียนรู้อย่างต่อเนื่อง ตอบโจทย์การพัฒนาแห่งอนาคต

หมุดหมายที่ 13 ไทยมีภาครัฐที่ทันสมัย มีประสิทธิภาพ และตอบโจทย์ประชาชน

# 13 หมวดหมู่ เพื่อพลิกโฉมประเทศ

## แบ่งตาม 4 มิติการพัฒนา





แผนภาพที่ ๓.๑ ความเชื่อมโยงระหว่างหมวดหมายการพัฒนากับเป้าหมายหลัก

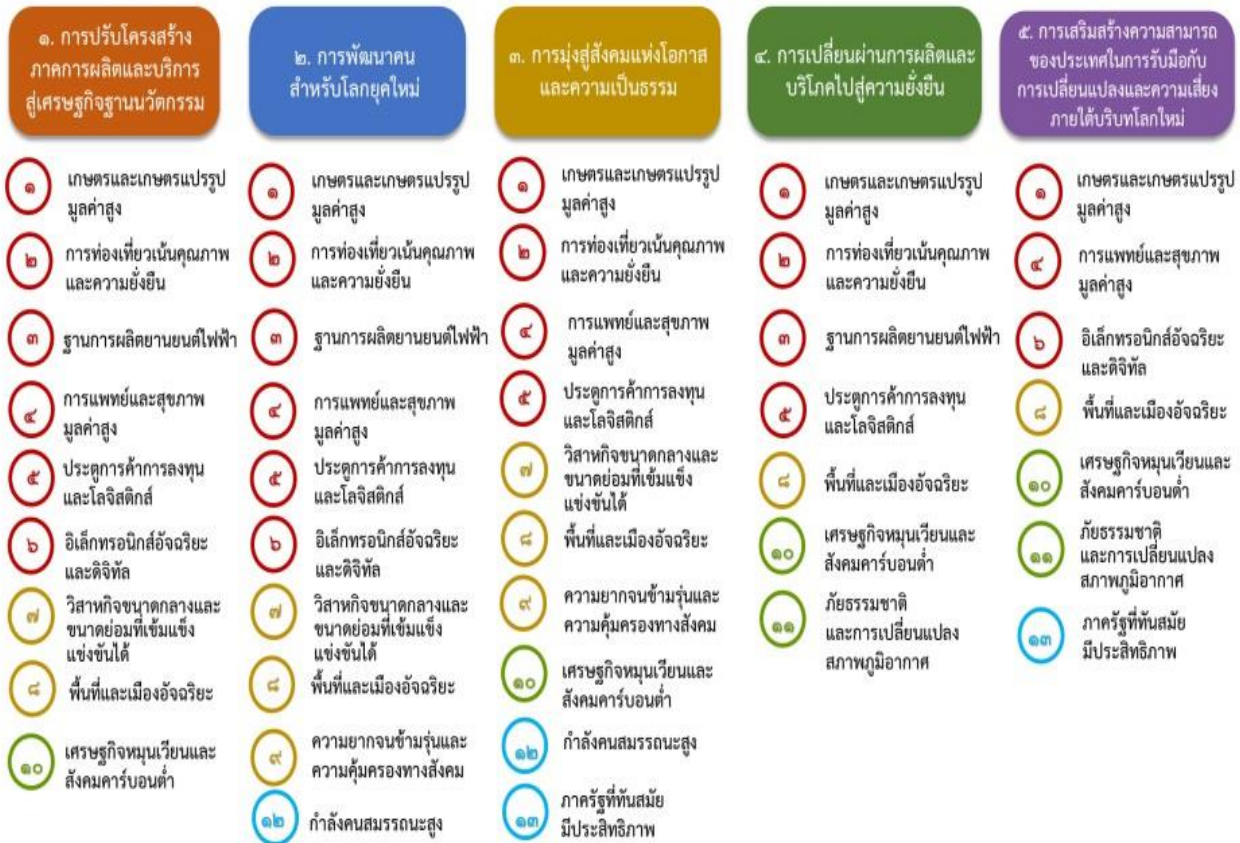

### 1.3 เป้าหมายการพัฒนาที่ยั่งยืน (Sustainable Development Goals : SDGs)

มีทั้งหมด 17 เป้าหมาย (Goals) ภายใต้หนึ่งเป้าหมายจะประกอบไปด้วยเป้าหมายย่อย ๆ ที่เรียกว่า เป้าประสงค์ (Targets) ซึ่งมีจำนวนทั้งหมด 169 เป้าประสงค์ และพัฒนา ตัวชี้วัด (Indicators) จำนวน 232 ตัวชี้วัด (ทั้งหมด 244 ตัวชี้วัดแต่มีตัวที่ซ้ำ 12 ตัว) เพื่อติดตามความก้าวหน้าของเป้าหมายดังกล่าว

เป้าหมายการพัฒนาทั้ง 17 ข้อ สะท้อน 3 เสาหลักของมิติความยั่งยืน (Tree Pillars of Sustainability) คือ มิติด้านสังคม เศรษฐกิจ และสิ่งแวดล้อม บวกกับอีก 2 มิติ คือ มิติด้านสันติภาพและสถาบัน และมิติด้านหุ้นส่วนการพัฒนา ที่เชื่อมโยงทุกมิติของความยั่งยืนไว้ด้วยกัน รวมเป็น 5 มิติ องค์การสหประชาชาติแบ่งเป้าหมาย 17 ข้อ ออกเป็น 5 กลุ่ม (เรียกว่า 5Ps) ประกอบด้วย

1. People (มิติด้านสังคม) : ครอบคลุมเป้าหมายที่ 1 ถึง เป้าหมายที่ 5
2. Prosperity (มิติด้านเศรษฐกิจ) : ครอบคลุมเป้าหมายที่ 7 ถึง เป้าหมายที่ 11
3. Planet (มิติด้านสิ่งแวดล้อม) : ครอบคลุมเป้าหมายที่ 6 เป้าหมายที่ 12 และ 15
4. Peace (มิติด้านสันติภาพและสถาบัน) : ครอบคลุมเป้าหมายที่ 16
5. Partnership (มิติด้านหุ้นส่วนการพัฒนา) : ครอบคลุมเป้าหมายที่ 17

#### เป้าหมายทั้ง 17 เป้าหมาย ประกอบด้วย

- เป้าหมายที่ 1 : ขจัดความยากจนทุกรูปแบบในทุกพื้นที่
- เป้าหมายที่ 2 : ยุติความหิวโหย บรรลุความมั่นคงทางอาหารและยกระดับโภชนาการและส่งเสริม เกษตรกรรมที่ยั่งยืน
- เป้าหมายที่ 3 : สร้างหลักประกันว่าคนมีชีวิตที่มีสุขภาพดีและส่งเสริมความเป็นอยู่ที่ดีสำหรับทุกคนในทุกวัน
- เป้าหมายที่ 4 : สร้างหลักประกันว่าทุกคนมีการศึกษาที่มีคุณภาพอย่างครอบคลุมและเท่าเทียมและสนับสนุนโอกาสในการเรียนรู้ตลอดชีวิต
- เป้าหมายที่ 5 : บรรลุความเท่าเทียมระหว่างเพศ และเสริมอำนาจให้แก่สตรีและเด็กหญิง
- เป้าหมายที่ 6 : สร้างหลักประกันว่าจะมีการจัดให้มีน้ำและสุขอนามัยสำหรับทุกคนและมีการบริหาร จัดการที่ยั่งยืนสำหรับทุกคน
- เป้าหมายที่ 7 : สร้างหลักประกันให้ทุกคนสามารถเข้าถึงพลังงานสมัยใหม่ที่ยั่งยืนในราคาที่ย่อมเยา
- เป้าหมายที่ 8 : ส่งเสริมการเติบโตทางเศรษฐกิจที่ต่อเนื่อง ครอบคลุม และยั่งยืน การจ้างงานเต็มที่มีผลิตภาพ และการมีงานที่เหมาะสมสำหรับทุกคน
- เป้าหมายที่ 9 : สร้างโครงสร้างพื้นฐานที่มีความทนทาน ส่งเสริมการพัฒนาอุตสาหกรรมที่ครอบคลุมและยั่งยืน และส่งเสริมนวัตกรรม
- เป้าหมายที่ 10 : ลดความไม่เสมอภาคภายในประเทศและระหว่างประเทศ
- เป้าหมายที่ 11 : ทำให้เมืองและการตั้งถิ่นฐานของมนุษย์มีความครอบคลุม ปลอดภัย มีภูมิต้านทาน และยั่งยืน
- เป้าหมายที่ 12 : สร้างหลักประกันให้มีรูปแบบการผลิตและการบริโภคที่ยั่งยืน
- เป้าหมายที่ 13 : ปฏิบัติอย่างเร่งด่วนเพื่อต่อสู้การเปลี่ยนแปลงสภาพภูมิอากาศและผลกระทบที่เกิดขึ้น
- เป้าหมายที่ 14 : อนุรักษ์และใช้ประโยชน์จากมหาสมุทร ทะเล และทรัพยากรทางทะเลอย่างยั่งยืนเพื่อการพัฒนาที่ยั่งยืน
- เป้าหมายที่ 15 : ปกป้อง พื้นฟู และสนับสนุนการใช้ระบบนิเวศบนบกอย่างยั่งยืน จัดการป่าไม้อย่าง ยั่งยืนต่อสู้การกลายสภาพเป็นทะเลทราย หยุดการเสื่อมโทรมของที่ดินและฟื้นสภาพดิน และหยุดยั้ง การสูญเสียมวลชีวภาพ
- เป้าหมายที่ 16 : ส่งเสริมสังคมที่สงบสุขและครอบคลุมเพื่อการพัฒนาที่ยั่งยืน ให้ทุกคนเข้าถึงความ ยุติธรรม และสร้างสถาบันที่มีประสิทธิภาพ รับผิดชอบ และครอบคลุมในทุกระดับ
- เป้าหมายที่ 17 : เสริมความเข้มแข็งให้แก่กลไกการดำเนินงานและหุ้นส่วนความร่วมมือระดับโลกเพื่อการพัฒนาที่ยั่งยืน

## 1.4 แผนพัฒนาภาค/แผนพัฒนากลุ่มจังหวัด/แผนพัฒนาจังหวัด

### 1.4.1 แผนพัฒนาภาคตะวันออกเฉียงเหนือ ยุทธศาสตร์การพัฒนา

ยุทธศาสตร์ที่ 1 บริหารจัดการน้ำให้เพียงพอต่อการพัฒนาเศรษฐกิจและคุณภาพชีวิตอย่างยั่งยืน

ยุทธศาสตร์ที่ 2 แก้ปัญหาความยากจนและพัฒนาคุณภาพชีวิตผู้มีรายได้น้อยเพื่อลดความเหลื่อมล้ำทางสังคม

ยุทธศาสตร์ที่ 3 สร้างความเข้มแข็งของฐานเศรษฐกิจภายในควบคู่กับการแก้ปัญหาทรัพยากรธรรมชาติและสิ่งแวดล้อม

ยุทธศาสตร์ที่ 4 พัฒนาการท่องเที่ยวเชิงบูรณาการ

ยุทธศาสตร์ที่ 5 ใช้โอกาสจากการพัฒนาโครงข่ายคมนาคมขนส่งที่เชื่อมโยงพื้นที่เศรษฐกิจหลักภาคกลาง และพื้นที่ระเบียงเศรษฐกิจภาคตะวันออก (EEC) เพื่อพัฒนาเมือง และพื้นที่เศรษฐกิจใหม่ ๆ ของภาค

ยุทธศาสตร์ที่ 6 พัฒนาความร่วมมือและใช้ประโยชน์จากข้อตกลงกับประเทศเพื่อนบ้านในการสร้าง ความเข้มแข็งทางเศรษฐกิจตามแนวชายแดนและแนวระเบียงเศรษฐกิจ

### 1.4.2 แผนพัฒนากลุ่มจังหวัดภาคตะวันออกเฉียงเหนือตอนบน 1

ยุทธศาสตร์กลยุทธการพัฒนาในกลุ่มจังหวัดภาคตะวันออกเฉียงเหนือตอนบน 1

ยุทธศาสตร์ที่ 1 การเพิ่มศักยภาพการค้าชายแดน

กลยุทธ์ 1.1 พัฒนาศูนย์ข้อมูล และระบบฐานข้อมูล ด้านการค้า การลงทุน

กลยุทธ์ 1.2 เพิ่มศักยภาพผู้ประกอบการและแรงงาน

ยุทธศาสตร์ที่ 2 การยกระดับการค้า การผลิตสินค้าทางการเกษตร

กลยุทธ์ 2.1 พัฒนาและปรับปรุงแหล่งน้ำเพื่อการเกษตร

กลยุทธ์ 2.2 พัฒนาทักษะแรงงานด้านการเกษตร (ยางพารา)

กลยุทธ์ 2.3 เพิ่มประสิทธิภาพการผลิต ผลผลิตทางการเกษตร

กลยุทธ์ 2.4 เพิ่มศักยภาพการผลิตผลผลิตทางการเกษตร

กลยุทธ์ 2.5 ส่งเสริมและสนับสนุนการผลิต และการแปรรูปสินค้าเกษตรให้ได้มาตรฐาน

กลยุทธ์ 2.6 สร้างเครือข่ายการบริหารจัดการการเกษตรแบบครบวงจร และพัฒนาช่องทาง การตลาด

ยุทธศาสตร์ที่ 3 การพัฒนาศักยภาพการท่องเที่ยวเชิงนิเวศ

กลยุทธ์ 3.1 การพัฒนาศูนย์ข้อมูลและระบบฐานข้อมูลด้านการท่องเที่ยว

กลยุทธ์ 3.2 พัฒนาบุคลากรด้านการท่องเที่ยว

กลยุทธ์ 3.3 พัฒนาแหล่งท่องเที่ยวเพื่อรองรับนักท่องเที่ยวทั้งในและต่างประเทศ

กลยุทธ์ 3.4 พัฒนาเครือข่ายอุตสาหกรรมการท่องเที่ยวและบริการ

กลยุทธ์ 3.5 ส่งเสริมกิจกรรมด้านการท่องเที่ยว

กลยุทธ์ 3.6 พัฒนาโลจิสติก เพื่อเชื่อมโยงแหล่งท่องเที่ยวของกลุ่มจังหวัด

#### 1.4.3 ยุทธศาสตร์การพัฒนาจังหวัดอุดรธานี ปีพ.ศ.2566-2570

วิสัยทัศน์จังหวัดอุดรธานี “เมืองอัจฉริยะ ศูนย์กลางการค้าการลงทุนการท่องเที่ยวและไมซ์ ในอนุภูมิภาคลุ่มน้ำโขง”

พันธกิจ :

1. พัฒนาโครงสร้างพื้นฐาน สิ่งอำนวยความสะดวก และการยกระดับมาตรฐานแรงงาน สถานประกอบการ และเทคโนโลยี เพื่อเพิ่มขีดความสามารถในการแข่งขัน
2. พัฒนาการผลิตและการตลาด เกษตรปลอดภัย เกษตรอินทรีย์ เกษตรมูลค่าสูง เกษตรอุตสาหกรรม และส่งเสริมเกษตรอัจฉริยะ เพื่อเพิ่มขีดความสามารถในการแข่งขันและความมั่นคงของเศรษฐกิจฐานราก
3. พัฒนาทุนมนุษย์ ด้านการศึกษา สาธารณสุข และพลังทางสังคม เพื่อพัฒนาศักยภาพคนตลอดช่วงชีวิต และลดความเหลื่อมล้ำ โดยใช้หลักปรัชญาของเศรษฐกิจพอเพียง
4. พัฒนาอุตสาหกรรมไมซ์ การกีฬา และการท่องเที่ยวเชิงสร้างสรรค์และวัฒนธรรม การท่องเที่ยวเชิงธุรกิจ และการท่องเที่ยวเชิงสุขภาพ โดยใช้ศักยภาพและอัตลักษณ์ของจังหวัด เพื่อเป็นเมืองศูนย์กลางไมซ์ กีฬา และการท่องเที่ยวของอนุภูมิภาคลุ่มน้ำโขง
5. อนุรักษ์และฟื้นฟูทรัพยากรธรรมชาติและสิ่งแวดล้อม การบริหารจัดการน้ำ การจัดการขยะเพื่อการ ใช้ประโยชน์อย่างคุ้มค่าและการเติบโตอย่างยั่งยืน
6. เสริมสร้างการมีส่วนร่วม เครือข่ายทางสังคม และหลักประกันทางสังคม เพื่อให้เกิดความเสมอภาค ความยุติธรรม ความมั่นคงปลอดภัยในชีวิตและทรัพย์สินของประชาชน
7. เพิ่มประสิทธิภาพการบริหารจัดการจังหวัดให้เือกภาพด้วยการบูรณาการ การทำงานกับทุกภาค ส่วน ตามแนวทางจังหวัดอัจฉริยะ เพื่อการบริการประชาชนและเพิ่มประสิทธิภาพภาครัฐ

ตัวชี้วัดความสำเร็จตามเป้าหมายการพัฒนาจังหวัด

จากวิสัยทัศน์การพัฒนาจังหวัดอุดรธานี ที่มุ่งเน้นการเป็น “เมืองอัจฉริยะ ศูนย์กลางการค้าการลงทุน การท่องเที่ยว และไมซ์ในอนุภูมิภาคลุ่มน้ำโขง” และการวิเคราะห์ข้อมูลสถานการณ์การพัฒนาในด้านต่างๆ จังหวัดอุดรธานี จึงกำหนดตัวชี้วัดเป้าหมายการพัฒนา คือ

ตัวชี้วัดเป้าหมายการพัฒนา : ผลิตภัณฑ์มวลรวมจังหวัด (Gross Provincial Product : GPP) เพิ่มขึ้นร้อยละ 5

ประเด็นการพัฒนาของจังหวัด

1. การพัฒนาศักยภาพการค้าการลงทุนและระบบโลจิสติกส์ เพื่อเพิ่มขีดความสามารถในการแข่งขัน ในอนุภูมิภาคลุ่มน้ำโขง
2. การส่งเสริมและยกระดับการผลิตและการตลาดสินค้าเกษตรเพื่อเพิ่มขีดความสามารถทางการ แข่งขันและความมั่นคงของเศรษฐกิจฐานราก
3. การยกระดับคุณภาพชีวิต การสาธารณสุข และการศึกษา เพื่อสร้างภูมิคุ้มกันและความเข้มแข็งให้ สังคมพร้อมรับมือกับการเปลี่ยนแปลง
4. การยกระดับมาตรฐานอุตสาหกรรมไมซ์ การกีฬา การท่องเที่ยวเชิงคุณค่า โดยใช้ศักยภาพและอัตลักษณ์ของจังหวัดอุดรธานีรองรับการแข่งขันทุก  
รูปแบบ
5. การจัดการทรัพยากรธรรมชาติและสิ่งแวดล้อม เพื่อการใช้ประโยชน์อย่างคุ้มค่าและยั่งยืน
6. การเสริมสร้างสังคมที่เข้มแข็ง มั่นคง ปลอดภัยในชีวิตและทรัพย์สินของประชาชน

ประเด็นการพัฒนาที่ 1 : การพัฒนาศักยภาพการค้าการลงทุนและระบบโลจิสติกส์เพื่อเพิ่มขีดความสามารถใน การแข่งขันในอนุภูมิภาคลุ่มน้ำโขง

วัตถุประสงค์ : เพื่อเพิ่มมูลค่าการค้าการลงทุน

ประเด็นการพัฒนาที่ 2 : การส่งเสริมและยกระดับการผลิตและการตลาดสินค้าเกษตรเพื่อเพิ่มขีดความสามารถทางการแข่งขันและความมั่นคงของเศรษฐกิจฐานราก

วัตถุประสงค์ : เพื่อให้เกษตรกรสามารถพึ่งพาตนเองได้อย่างเข้มแข็งและยั่งยืน

ประเด็นการพัฒนาที่ 3 : การยกระดับคุณภาพชีวิต การสาธารณสุข และการศึกษา เพื่อสร้างภูมิคุ้มกันและ ความเข้มแข็งให้สังคมพร้อมรับมือกับการเปลี่ยนแปลง

วัตถุประสงค์ : เพื่อยกระดับคุณภาพชีวิต การสาธารณสุข และการศึกษา

ประเด็นการพัฒนาที่ 4 : การยกระดับมาตรฐานอุตสาหกรรมไม่ซ์ การกีฬา การท่องเที่ยวเชิงคุณค่า โดยใช้ ศักยภาพและอัตลักษณ์ของจังหวัดอุดรธานีรองรับการแข่งขันทุกรูปแบบ

วัตถุประสงค์ : เพื่อเพิ่มปริมาณและมูลค่าด้านการท่องเที่ยวและอุตสาหกรรมไม่ซ์

ประเด็นการพัฒนาที่ 5 : การจัดการทรัพยากรธรรมชาติและสิ่งแวดล้อม เพื่อการใช้ประโยชน์อย่างคุ้มค่าและ ยั่งยืน

วัตถุประสงค์ : เพื่อรักษาความสมบูรณ์ของทรัพยากรธรรมชาติ และสร้างสิ่งแวดล้อมที่ดีให้กับประชาชน

ประเด็นการพัฒนาที่ 6 : การเสริมสร้างสังคมที่เข้มแข็ง มั่นคง ปลอดภัยในชีวิตและทรัพย์สินของประชาชน

วัตถุประสงค์ : เพื่อให้มีความสงบเรียบร้อยและประชาชนมีความปลอดภัยในชีวิตและทรัพย์สิน

1.5 ยุทธศาสตร์การพัฒนาขององค์กรปกครองส่วนท้องถิ่นในเขตจังหวัดอุดรธานี (พ.ศ.2566 - 2570)

#### 1. วิสัยทัศน์ (Vision)

“บูรณาการการพัฒนาท้องถิ่นอย่างมีคุณภาพ เพื่อส่งเสริมให้จังหวัดอุดรธานีเป็นเมืองน่าอยู่เป็น ศูนย์กลางการค้าการลงทุนอนุภูมิภาคลุ่มน้ำโขงอย่างยั่งยืน”

#### 2. พันธกิจ (Mission)

1. การจัดทำแผนพัฒนาท้องถิ่นให้สอดคล้องกับแผนพัฒนาจังหวัด
2. การพัฒนาระบบโครงสร้างพื้นฐาน สาธารณูปโภคและสาธารณูปการ
3. การพาณิชย์ และส่งเสริมการลงทุน
4. การส่งเสริมการท่องเที่ยว และกีฬา
5. การจัดการศึกษา
6. การสังคมสงเคราะห์และพัฒนาคุณภาพชีวิตเด็ก สตรี คนชราและผู้ด้อยโอกาส
7. การส่งเสริมการมีส่วนร่วมของราษฎรในการพัฒนาท้องถิ่น
8. การคุ้มครอง ดูแล และบำรุงรักษาป่าไม้ ที่ดิน ทรัพยากรธรรมชาติและสิ่งแวดล้อม
9. การส่งเสริมประชาธิปไตย ความเสมอภาคและสิทธิเสรีภาพของประชาชน
10. การส่งเสริมประชาธิปไตย ความเสมอภาคและสิทธิเสรีภาพของประชาชน
11. การกำจัดขยะมูลฝอย สิ่งปฏิกูล และมลพิษต่างๆ
12. การรักษาความสงบเรียบร้อย ส่งเสริมสนับสนุนการป้องกันและรักษาความปลอดภัยในชีวิตและ ทรัพย์สิน

#### 3. ยุทธศาสตร์การพัฒนา (Strategy)

3.1 ยุทธศาสตร์การพัฒนาที่ 1 การพัฒนาศักยภาพการค้าการลงทุนเพื่อเพิ่มขีดความสามารถใน การแข่งขันในอนุภาคลุ่มน้ำโขง

3.2 ยุทธศาสตร์การพัฒนาที่ 2 การส่งเสริมการพัฒนาเกษตรอุตสาหกรรม ยกระดับมาตรฐานการ

ผลิตสินค้าเกษตรปลอดภัยและเกษตรอินทรีย์

3.3 ยุทธศาสตร์การพัฒนาที่ 3 การยกระดับคุณภาพชีวิตเพื่อสร้างความเข้มแข็งให้สังคมมีความ พร้อมกับการเปลี่ยนแปลงทางเศรษฐกิจ สังคม วัฒนธรรม และเทคโนโลยี

3.4 ยุทธศาสตร์การพัฒนาที่ 4 การยกระดับมาตรฐานอุตสาหกรรมไม่ซ์ การท่องเที่ยว และ อุตสาหกรรมกีฬา โดยใช้อัตลักษณ์และศักยภาพด้าน ที่ตั้งเพื่อสร้างความเป็นเมืองศูนย์กลางไม่ซ์ของอนุภาคลุ่ม น้ำโขง

3.5 ยุทธศาสตร์การพัฒนาที่ 5 การจัดการทรัพยากรธรรมชาติและสิ่งแวดล้อม เพื่อการใช้ประโยชน์อย่างยั่งยืน

3.6 ยุทธศาสตร์การพัฒนาที่ 6 การเสริมสร้างความมั่นคง ความปลอดภัยในชีวิตและทรัพย์สิน ของประชาชน

3.7 ยุทธศาสตร์การพัฒนาที่ 7 ด้านการบริหารจัดการแบบบูรณาการ

### 1.6 ความเชื่อมโยงทางยุทธศาสตร์

ยุทธศาสตร์การพัฒนาขององค์กรปกครองส่วนท้องถิ่นในเขตจังหวัดอุดรธานี มีความ เชื่อมโยงและสอดคล้องกับแผน ยุทธศาสตร์ชาติ 20 ปี แผนพัฒนาเศรษฐกิจและสังคมแห่งชาติ ฉบับที่ 13 เป้าหมายการพัฒนาที่ยั่งยืน (SDGs) ยุทธศาสตร์ภาคตะวันออกเฉียงเหนือ ยุทธศาสตร์การพัฒนาจังหวัด อุดรธานี และยุทธศาสตร์พัฒนาองค์กรปกครองส่วนท้องถิ่นในจังหวัดอุดรธานี โดยมีเป้าหมายสำคัญที่นำ ทิศทางการพัฒนา ท้องถิ่น ไปสู่ความมั่นคง มั่งคั่ง ยั่งยืน สังคมน่าอยู่ร่วมกันอย่างมีความสุข และครอบคลุมทุก มิติพัฒนา ซึ่งทุกประเด็นต้องการบูรณาการจากทุกภาคส่วน ทั้ง หน่วยงานภาครัฐ ภาคเอกชน และความ ต้องการของภาคประชาสังคม ท้องถิ่นและชุมชน อย่างเป็นเอกภาพ เพื่อประโยชน์สูงสุดในการพัฒนาพื้นที่ จังหวัด อุดรธานี

โครงสร้างเชื่อมโยงยุทธศาสตร์การพัฒนาขององค์กรปกครองส่วนท้องถิ่น ในเขตจังหวัดอุดรธานี (พ.ศ.2566 - 2570)

#### ยุทธศาสตร์ชาติ 20 ปี

1. ด้านความมั่นคง
2. ด้านการสร้างความสามารถในการแข่งขัน
3. ด้านการพัฒนาและเสริมสร้างศักยภาพทรัพยากรมนุษย์
4. ด้านการสร้างโอกาสและความเสมอภาคทางสังคม
5. ด้านการสร้างการเติบโตบนคุณภาพชีวิตที่เป็นมิตรต่อสิ่งแวดล้อม
6. ด้านการปรับสมดุลและพัฒนาระบบการบริหารจัดการภาครัฐ



### แผนพัฒนาเศรษฐกิจและสังคมแห่งชาติ ฉบับที่ 13

- หมวดหมู่ที่ 1 ไทยเป็นประเทศชั้นนำด้านสินค้าเกษตรและเกษตรแปรรูปมูลค่าสูง
- หมวดหมู่ที่ 2 ไทยเป็นจุดหมายของการท่องเที่ยวที่เน้นคุณภาพและความยั่งยืน
- หมวดหมู่ที่ 3 ไทยเป็นฐานการผลิตยานยนต์ไฟฟ้าที่สำคัญของโลก
- หมวดหมู่ที่ 4 ไทยเป็นศูนย์กลางทางการแพทย์และสุขภาพมูลค่าสูง
- หมวดหมู่ที่ 5 ไทยเป็นประตูการค้าการลงทุนและยุทธศาสตร์ทางโลจิสติกส์ที่สำคัญของภูมิภาค
- หมวดหมู่ที่ 6 ไทยเป็นฐานการผลิตอุปกรณ์อิเล็กทรอนิกส์อัจฉริยะที่สำคัญของโลก
- หมวดหมู่ที่ 7 ไทยมีวิสาหกิจขนาดกลางและขนาดย่อมที่เข้มแข็ง มีศักยภาพสูง และสามารถแข่งขันได้
- หมวดหมู่ที่ 8 ไทยมีพื้นที่และเมืองอัจฉริยะที่น่าอยู่ ปลอดภัย เติบโตได้อย่างยั่งยืน
- หมวดหมู่ที่ 9 ไทยมีความยากจนข้ามรุ่นลดลง และคนไทยทุกคนมีความคุ้มครองทางสังคมที่เพียงพอ เหมาะสม
- หมวดหมู่ที่ 10 ไทยมีเศรษฐกิจหมุนเวียนและสังคมคาร์บอนต่ำ
- หมวดหมู่ที่ 11 ไทยสามารถลดความเสี่ยงและผลกระทบจากภัยธรรมชาติและการเปลี่ยนแปลงสภาพภูมิอากาศ
- หมวดหมู่ที่ 12 ไทยมีกำลังคนสมรรถนะสูง มุ่งเรียนรู้อย่างต่อเนื่อง ตอบโจทย์การพัฒนาแห่งอนาคต
- หมวดหมู่ที่ 13 ไทยมีภาครัฐที่ทันสมัย มีประสิทธิภาพ และตอบโจทย์ประชาชน



### เป้าหมายการพัฒนาที่ยั่งยืน SDGs

- เป้าหมายที่ 1 : ขจัดความยากจนทุกรูปแบบในทุกพื้นที่
- เป้าหมายที่ 2 : ยุติความหิวโหย บรรลุความมั่นคงทางอาหารและยกระดับโภชนาการและส่งเสริมเกษตรกรรมที่ยั่งยืน
- เป้าหมายที่ 3 : สร้างหลักประกันว่าคนมีชีวิตที่มีสุขภาพดีและส่งเสริมความเป็นอยู่ที่ดีสำหรับทุกคนในทุกวัน
- เป้าหมายที่ 4 : สร้างหลักประกันว่าทุกคนมีการศึกษาที่มีคุณภาพอย่างครอบคลุมและเท่าเทียม และสนับสนุนโอกาสในการเรียนรู้ตลอดชีวิต
- เป้าหมายที่ 5 : บรรลุความเท่าเทียมระหว่างเพศ และเสริมอำนาจให้แก่สตรีและเด็กหญิง
- เป้าหมายที่ 6 : สร้างหลักประกันว่าจะมีการจัดให้มีน้ำและสุขอนามัยสำหรับทุกคนและมีการบริหารจัดการที่ ยั่งยืนสำหรับทุกคน
- เป้าหมายที่ 7 : สร้างหลักประกันให้ทุกคนสามารถเข้าถึงพลังงานสมัยใหม่ที่ยั่งยืนในราคาที่ย่อมเยา
- เป้าหมายที่ 8 : ส่งเสริมการเติบโตทางเศรษฐกิจที่ต่อเนื่อง ครอบคลุม และยั่งยืน การจ้างงานเต็มที่ มีผลิตภาพ และการมีงานที่เหมาะสมสำหรับทุกคน

- เป้าหมายที่ 9 : สร้างโครงสร้างพื้นฐานที่มีความทนทาน ส่งเสริมการพัฒนาอุตสาหกรรมที่ครอบคลุมและยั่งยืน และส่งเสริมนวัตกรรม
- เป้าหมายที่ 10 : ลดความไม่เสมอภาคภายในประเทศและระหว่างประเทศ
- เป้าหมายที่ 11 : ทำให้เมืองและการตั้งถิ่นฐานของมนุษย์มีความครอบคลุม ปลอดภัย มีภูมิทัศน์และยั่งยืน
- เป้าหมายที่ 12 : สร้างหลักประกันให้มีรูปแบบการผลิตและการบริโภคที่ยั่งยืน
- เป้าหมายที่ 13 : ปฏิบัติการอย่างเร่งด่วนเพื่อต่อสู้การเปลี่ยนแปลงสภาพภูมิอากาศและผลกระทบที่เกิดขึ้น
- เป้าหมายที่ 14 : อนุรักษ์และใช้ประโยชน์จากมหาสมุทร ทะเล และทรัพยากรทางทะเลอย่างยั่งยืนเพื่อการ พัฒนาที่ยั่งยืน
- เป้าหมายที่ 15 : ปกป้อง ปันฟู และสนับสนุนการใช้ระบบนิเวศบนบกอย่างยั่งยืน จัดการป่าไม้อย่างยั่งยืนต่อสู้การกลายสภาพเป็นทะเลทราย ภัยการเสื่อมโทรมของที่ดินและพื้นที่สภาพดิน และหยุดยั้ง การสูญเสียความ หลากหลายทางชีวภาพ
- เป้าหมายที่ 16 : ส่งเสริมสังคมที่สงบสุขและครอบคลุมเพื่อการพัฒนาที่ยั่งยืน ให้ทุกคนเข้าถึงความยุติธรรมและสร้างสถาบันที่มีประสิทธิภาพ รับผิดชอบ และครอบคลุมในทุกระดับ
- เป้าหมายที่ 17 : เสริมความเข้มแข็งให้แก่งlobalการดำเนินงานและหุ้นส่วนความร่วมมือระดับโลกเพื่อการ พัฒนาที่ยั่งยืน



#### ยุทธศาสตร์ภาคตะวันออกเฉียงเหนือ

1. บริการจัดการน้ำให้เพียงพอต่อการพัฒนาเศรษฐกิจและคุณภาพชีวิตอย่างยั่งยืน
2. การแก้ปัญหาความยากจนและพัฒนาคุณภาพชีวิตผู้มีรายได้น้อยเพื่อลดความเหลื่อมล้ำทางสังคม
3. สร้างความเข้มแข็งฐานเศรษฐกิจภายในควบคู่กับการแก้ปัญหาทรัพยากรธรรมชาติและสิ่งแวดล้อม
4. พัฒนาการท่องเที่ยวเชิงบูรณาการ
5. ใช้โอกาสจากการพัฒนาโครงข่ายคมนาคมขนส่งที่เชื่อมโยงพื้นที่เศรษฐกิจหลักภาคกลางและพื้นที่ เขตพัฒนาพิเศษภาคตะวันออก (EEC) เพื่อพัฒนาเมืองและพื้นที่เศรษฐกิจใหม่ๆ ของภาค
6. พัฒนาความร่วมมือและใช้ประโยชน์จากข้อตกลงกับประเทศเพื่อนบ้านในการสร้างความเข้มแข็ง ทางเศรษฐกิจตามแนวชายแดนและแนวระเบียงเศรษฐกิจ





ยุทธศาสตร์การพัฒนาจังหวัดอุดรธานี ปี พ.ศ.2566 – 2570

- |                      |   |
|----------------------|---|
| ประเด็นการพัฒนาที่ 1 | การพัฒนาศักยภาพการการค้าการลงทุนและระบบโลจิสติกส์ เพื่อเพิ่มขีดความสามารถในการแข่งขันในอนุภาคลุ่มน้ำโขง                               |
| ประเด็นการพัฒนาที่ 2 | การส่งเสริมและยกระดับการผลิตและการตลาดสินค้าเกษตรเพื่อเพิ่มขีดความสามารถทางการแข่งขันและความมั่นคงของเศรษฐกิจฐานราก                   |
| ประเด็นการพัฒนาที่ 3 | การยกระดับคุณภาพชีวิตการสาธารณสุข และการศึกษาเพื่อสร้างภูมิคุ้มกันและความเข้มแข็งให้สังคมพร้อมรับมือกับการเปลี่ยนแปลง                 |
| ประเด็นการพัฒนาที่ 4 | การยกระดับมาตรฐานอุตสาหกรรมไม่ซ์ การกีฬา การท่องเที่ยวเชิงคุณค่า โดยใช้ศักยภาพและอัตลักษณ์ของจังหวัดอุดรธานีรองรับการแข่งขันทุกรูปแบบ |
| ประเด็นการพัฒนาที่ 5 | การจัดการทรัพยากรธรรมชาติและสิ่งแวดล้อม เพื่อการใช้ประโยชน์อย่างคุ้มค่าและยั่งยืน   |
| ประเด็นการพัฒนาที่ 6 | การเสริมสร้างสังคมที่เข้มแข็ง มั่นคง ปลอดภัยในชีวิตและทรัพย์สินของประชาชน   |



ยุทธศาสตร์พัฒนาองค์กรปกครองส่วนท้องถิ่นในเขตจังหวัดอุดรธานี (พ.ศ.2566 -2570)

1. การพัฒนาศักยภาพการค้าการลงทุนเพื่อเพิ่มขีดความสามารถในการแข่งขันในอนุภาคลุ่มน้ำโขง
2. การส่งเสริมการพัฒนาเกษตรอุตสาหกรรม ยกระดับมาตรฐานการผลิตสินค้าเกษตรปลอดภัยและเกษตร อินทรีย์
3. การยกระดับคุณภาพชีวิตเพื่อสร้างความเข้มแข็งให้สังคมมีความพร้อมกับการเปลี่ยนแปลงทางเศรษฐกิจ สังคม วัฒนธรรม และเทคโนโลยี
4. การยกระดับมาตรฐานอุตสาหกรรมไม่ซ์ การท่องเที่ยว และอุตสาหกรรมกีฬา โดยใช้อัตลักษณ์และศักยภาพ ด้านที่ตั้งเพื่อสร้างความเป็นเมืองศูนย์กลางไม่ซ์ของอนุภาคลุ่มน้ำโขง
5. การจัดการทรัพยากรธรรมชาติและสิ่งแวดล้อมเพื่อการใช้ประโยชน์อย่างยั่งยืน
6. การเสริมสร้างความมั่นคง ความปลอดภัยในชีวิตและทรัพย์สินของประชาชน
7. ด้านบริหารจัดการแบบบูรณาการ



ยุทธศาสตร์การพัฒนาของเทศบาลตำบลเพ็ญ

ยุทธศาสตร์พัฒนาที่ 1	การพัฒนาโครงสร้างพื้นฐาน
ยุทธศาสตร์พัฒนาที่ 2	การพัฒนาด้านเศรษฐกิจและการท่องเที่ยว กีฬาและนันทนาการ
ยุทธศาสตร์พัฒนาที่ 3	การพัฒนาด้านสังคมและคุณภาพชีวิต
ยุทธศาสตร์พัฒนาที่ 4	การพัฒนาด้านการศึกษา ศาสนา วัฒนธรรมและภูมิปัญญาท้องถิ่น
ยุทธศาสตร์พัฒนาที่ 5	การพัฒนาด้านทรัพยากรธรรมชาติและสิ่งแวดล้อม
ยุทธศาสตร์พัฒนาที่ 6	การพัฒนาด้านการเมืองและการบริหารจัดการที่ดี
ยุทธศาสตร์พัฒนาที่ 7	การพัฒนาด้านการสาธารณสุข

# ความเชื่อมโยงยุทธศาสตร์ชาติ

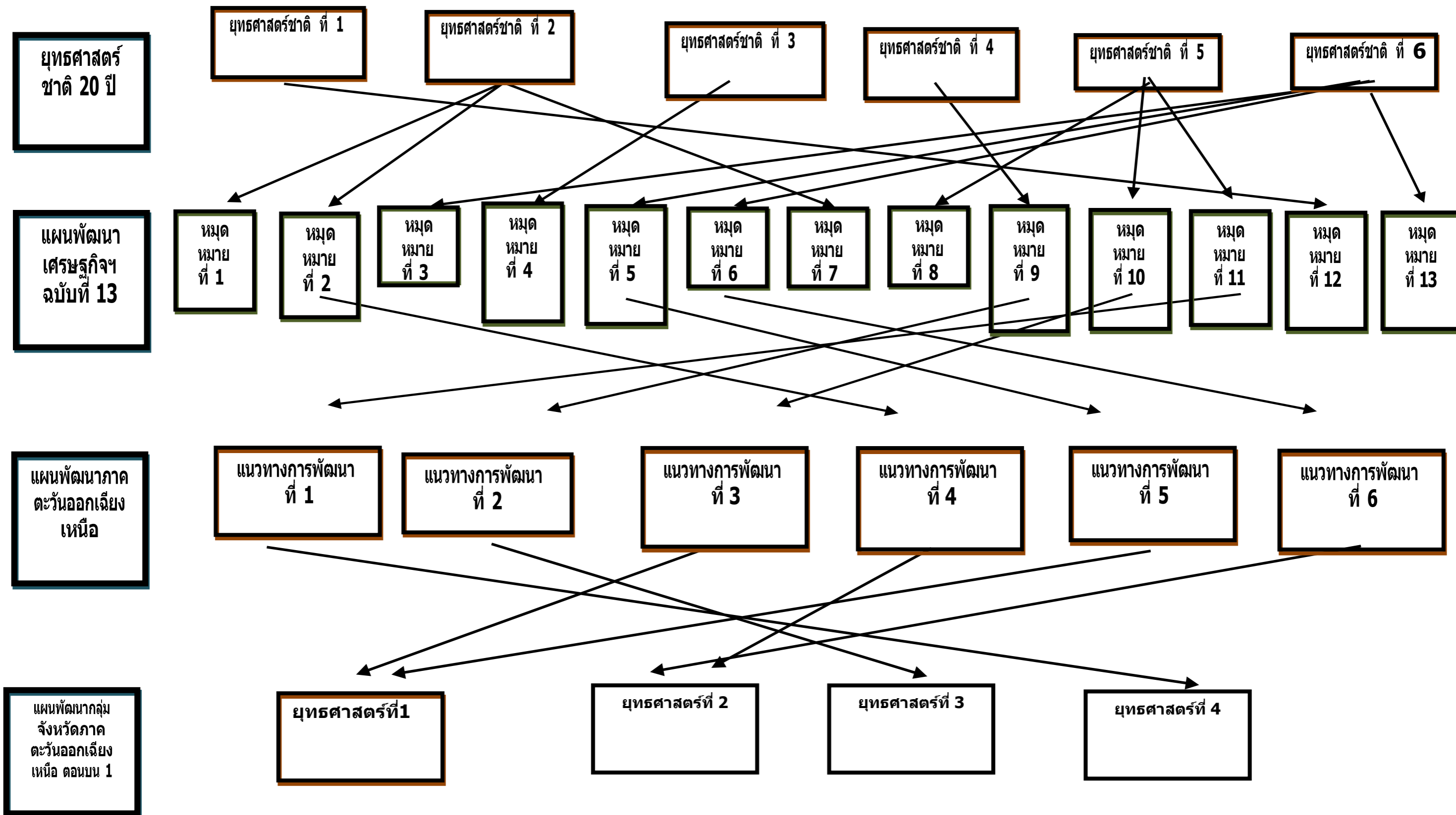

ต่อ

แผนพัฒนากลุ่ม  
จังหวัดภาค  
ตะวันออกเฉียง  
เหนือ ตอนบน 1

ยุทธศาสตร์จังหวัด  
อุดรธานี  
(พ.ศ.2566-2570)

ยุทธศาสตร์ การ  
พัฒนาของ  
อปท. ในเขต  
จังหวัด อุดรธานี  
(พ.ศ.2566-2570)

ยุทธศาสตร์  
การพัฒนา  
ทต.พิเศษ

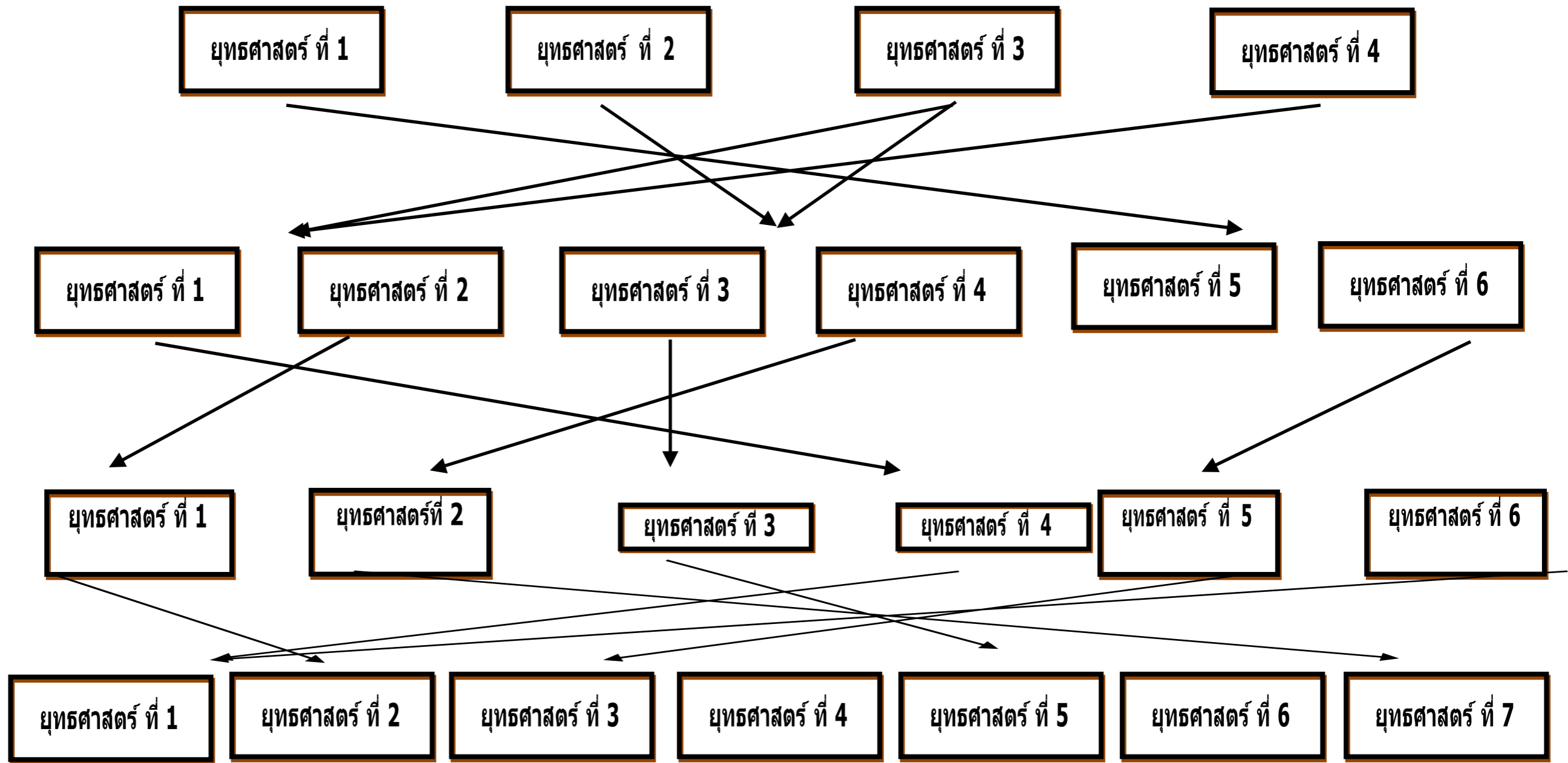

## (2) ยุทธศาสตร์ขององค์กรปกครองส่วนท้องถิ่น

### 2.1 วิสัยทัศน์

“บริหารโปร่งใส ใสใจแก้ปัญหา ส่งเสริมสุขภาพดีถ้วนหน้า ร่วมรักษาวัฒนธรรมประเพณีและสิ่งแวดล้อม เตรียมพร้อมด้านการศึกษา ก้าวหน้างานบริการ เบิกบานทำอาชีพ ตามหลักเศรษฐกิจพอเพียง”

#### พันธกิจ

- 1.ก่อสร้าง ปรับปรุงและพัฒนาทางด้านระบบสาธารณูปโภค สาธารณูปการให้ได้มาตรฐาน และเพียงพอต่อความต้องการของประชาชน
- 2.ส่งเสริมและสนับสนุนการท่องเที่ยว ทางธรรมชาติอนุรักษ์ สืบสานศิลปวัฒนธรรมท้องถิ่นและพัฒนาส่งเสริมการกีฬาและการท่องเที่ยวเชิงกีฬา สนับสนุนกิจกรรมนันทนาการ
- 3.ส่งเสริมและสนับสนุนการสร้างงาน สร้างอาชีพ เพื่อการมีรายได้ให้กับประชาชน และสร้างความเข้มแข็งของระบบเศรษฐกิจภายในท้องถิ่น
- 4.ส่งเสริมและสนับสนุนให้ประชาชนกินดีอยู่ดี สามารถดำรงชีวิตอยู่ร่วมกันในสังคมได้อย่างมีความสุข พัฒนางานบริการสาธารณสุขและการป้องกันแก้ไขปัญหาสุขภาพดีในท้องถิ่น
- 5.พัฒนาคุณภาพการศึกษาให้ได้มาตรฐาน สนับสนุน ส่งเสริมบำรุงรักษาศาสนา ศิลปวัฒนธรรม จารีตประเพณี ภูมิปัญญาท้องถิ่นและวัฒนธรรมท้องถิ่น
- 6.จัดระบบการจัดการทรัพยากรธรรมชาติและสิ่งแวดล้อม และจัดการขยะมูลฝอยและสิ่งปฏิกูล อย่างเป็นระบบพร้อมสร้างจิตสำนึกในการอนุรักษ์ทรัพยากรธรรมชาติเพื่อการพัฒนาที่ยั่งยืน
- 7.พัฒนาระบบการบริหารจัดการที่ดี มุ่งสู่ความเป็นเลิศ โดยใช้หลักการมีส่วนร่วมของภาคส่วนต่างๆ มุ่งเน้นคุณภาพงานโปร่งใส สะดวก รวดเร็ว ตอบสนองความต้องการ และความพึงพอใจของ ประชาชน เพื่อให้เกิดการบริหารที่ดีตามหลักธรรมาภิบาล
- 8.ส่งเสริมและสนับสนุนการพัฒนาาระบบบริการสาธารณสุข และสนับสนุนการพัฒนาระบบสุขภาพอาหาร โดยเน้นการมีส่วนร่วมของประชาชน

### 2.2 ยุทธศาสตร์การพัฒนา

#### 1.)ยุทธศาสตร์ที่ 1 ด้านโครงสร้างพื้นฐาน

##### กลยุทธ์

1. ก่อสร้าง ปรับปรุงซ่อมแซมพัฒนาถนน ทางเท้า ระบบระบายน้ำ และระบบไฟฟ้าแสงสว่าง
2. ปรับปรุง พัฒนาระบบจราจร และจัดระเบียบการจราจร แก้ไขจุดเสี่ยงอุบัติเหตุ
3. ก่อสร้าง ปรับปรุงระบบสาธารณูปโภค สาธารณูปการและการผังเมือง

#### 2.) ยุทธศาสตร์ที่ 2 การพัฒนาด้านเศรษฐกิจและการท่องเที่ยว กีฬาและนันทนาการ

##### กลยุทธ์

1. ปรับปรุง ซ่อมแซมและพัฒนาสาธารณูปการด้านเศรษฐกิจ ตลาดสด สถานีขนส่ง โรงฆ่าสัตว์ ฯลฯ
2. ส่งเสริมและสนับสนุนการพัฒนาอาชีพ ภูมิปัญญาชาวบ้าน ผลิตภัณฑ์ชุมชนและ อุตสาหกรรมท้องถิ่น
3. ปรับปรุงและพัฒนาโบราณสถานและโบราณวัตถุให้เป็นแหล่งท่องเที่ยวเชิงวัฒนธรรมท้องถิ่น
4. ส่งเสริมและสนับสนุนการพัฒนาด้านการกีฬา และนันทนาการ
- 5.ปรับปรุงพื้นที่จำหน่ายสินค้าให้รองรับการจำหน่ายสินค้ามากขึ้น ขยายตลาด/ปรับปรุงตลาด

### 3.)ยุทธศาสตร์ที่ 3 การพัฒนาด้านสังคมและคุณภาพชีวิต

#### กลยุทธ์

1. ส่งเสริมเด็ก สตรี เยาวชน คนชรา ผู้พิการ ผู้ยากไร้ และผู้ด้อยโอกาส 2.พัฒนาคุณภาพชีวิต เด็ก สตรี เยาวชน คนชรา ผู้พิการ ผู้ด้อยโอกาส และส่งเสริมอาชีพ ผู้สูงอายุ
- 3.ส่งเสริม และสนับสนุนการแก้ไขปัญหาเสพติดตามแนวยุทธศาสตร์พลังแผ่นดินและการฟื้นฟูผู้ผ่านการบำบัดยาเสพติด 4.ส่งเสริมและสนับสนุน การพัฒนาระบบการป้องกันและบรรเทาสาธารณภัย และการรักษา ความสงบเรียบร้อยในชุมชน 5.ส่งเสริมและสนับสนุนการมีส่วนร่วมของ ประชาชนในการพัฒนาท้องถิ่น

### 4.)ยุทธศาสตร์ที่ 4 การพัฒนาด้านการศึกษา ศาสนา วัฒนธรรมและภูมิปัญญาท้องถิ่น

#### กลยุทธ์

- 1.สนับสนุนการจัดการศึกษาปฐมวัย และส่งเสริมการศึกษาขั้นพื้นฐานอย่างมีคุณภาพ
- 2.ส่งเสริมและสนับสนุนผู้ด้อยโอกาสให้มีคุณภาพชีวิตตามเกณฑ์
- 3.ทำนุบำรุงศาสนา ศิลปวัฒนธรรม จารีต ประเพณี ภูมิปัญญาท้องถิ่น วันสำคัญทางศาสนา และสถาบันพระมหากษัตริย์

### 5.) ยุทธศาสตร์ที่ 5 การพัฒนาด้านทรัพยากรธรรมชาติและสิ่งแวดล้อม

#### กลยุทธ์

- 1.จัดระบบกำจัดขยะมูลฝอย สิ่งปฏิกูลและมลภาวะสิ่งแวดล้อมที่มีอย่างยั่งยืน
- 2.เสริมสร้างจิตสำนึกเพื่อป้องกันและแก้ไขมลพิษและปัญหาสิ่งแวดล้อมของชุมชนท้องถิ่นทุก ระดับ
- 3.พัฒนาฟื้นฟูและอนุรักษ์ธรรมชาติ สิ่งแวดล้อม แหล่งน้ำ ลุ่มน้ำคลองและป่าไม้ให้มีความ อุดมสมบูรณ์

### 6.)ยุทธศาสตร์ที่ 6 การพัฒนาด้านการเมืองและการบริหารจัดการที่ดี

#### กลยุทธ์

- 1.พัฒนา ปรับปรุงระบบการบริหารจัดการองค์กรตามหลักธรรมาภิบาล และการบริหารจัดการ บ้านเมืองที่ดี
- 2.พัฒนาส่งเสริมระบบประชาสัมพันธ์ ระบบสารสนเทศและเทคโนโลยีการดำเนินงานของ องค์กร
- 3.ปรับปรุง และพัฒนาองค์กรให้เหมาะสมและทันสมัย
4. ส่งเสริมและสนับสนุนการมีส่วนร่วมทางการเมืองการปกครองของประชาชนตามระบอบ ประชาธิปไตย

### 7.)ยุทธศาสตร์ที่ 7 การพัฒนาด้านสาธารณสุข

#### กลยุทธ์

- 1.ส่งเสริมและสนับสนุนการพัฒนาระบบบริการสาธารณสุข
- 2.ส่งเสริมและสนับสนุนการเฝ้าระวัง ป้องกันควบคุมโรคติดต่อ และโรคติดต่ออุบัติใหม่
- 3.ส่งเสริมและสนับสนุนการพัฒนาระบบสุขภาพภาคอาหาร

## 2.3 เป้าประสงค์

### 1. เป้าประสงค์เชิงยุทธศาสตร์ที่ 1

1. เป็นเมืองที่มีระบบโครงสร้างพื้นฐาน สาธารณูปโภค สาธารณูปการที่มีมาตรฐาน และปลอดภัย

2. เมืองมีผังเมืองเทศบาล เป็นกรอบการพัฒนาเมืองที่ดี มีมาตรฐานเมืองน่าอยู่ ประชาชนได้รับการบริการสาธารณะที่ได้มาตรฐานอย่างทั่วถึง

### 2. เป้าประสงค์เชิงยุทธศาสตร์ที่ 2

1. เป็นเมืองที่มีบูรณาการร่วมกันของประชาชนและขับเคลื่อนการพัฒนาทาง เศรษฐกิจในท้องถิ่น มีการพัฒนาการท่องเที่ยว และกีฬาบรรลุเพื่อให้เป้าหมายที่กำหนดไว้

2. เด็กเยาวชนและประชาชนทั่วไปมีสุขภาพสมบูรณ์ทุกมิติและได้รับการด้านกีฬา นันทนาการอย่างทั่วถึง

### 3. เป้าประสงค์เชิงยุทธศาสตร์ที่ 3

1. ประชาชนในเมืองเห็นคุณค่าชีวิตที่ดี ปลอดภัย มีคุณค่าชีวิตตามหลักปรัชญาเศรษฐกิจพอเพียง

2. ประชาชนได้รับการบริการสาธารณะที่มีคุณภาพทั่วถึง ลดความเหลื่อมล้ำของประชาชน

### 4. เป้าประสงค์เชิงยุทธศาสตร์ที่ 4

1. ทุกภาคส่วนมีส่วนร่วมในการจัดการศึกษาและพัฒนาเด็กเล็กได้อย่างมีคุณภาพ ตามมาตรฐาน บุคลากรได้รับการพัฒนาความรู้ ความสามารถในการบริหารจัดการศูนย์ พัฒนาเด็กเล็ก

2. เกิดเครือข่ายแหล่งเรียนรู้ ทางศาสนา ศิลปะ วัฒนธรรม และภูมิปัญญาท้องถิ่น เกิดสังคมภูมิปัญญาแห่งการเรียนรู้ ประชาชนมีคุณภาพชีวิตที่ดี มีความสมานฉันท์ อยู่ร่วมกันในสังคมอย่างมีความสุขที่ยั่งยืน

### 5. เป้าประสงค์เชิงยุทธศาสตร์ที่ 5

1. สร้างมาตรการควบคุมกิจกรรมใดๆ ที่จะก่อให้เกิดปัญหาสิ่งแวดล้อม การใช้ทรัพยากรตามที่ต้องการควบคู่กับการกำจัด บำบัดและฟื้นฟูต่อของเสียและมลพิษสิ่งแวดล้อม

2. มีการจัดการขยะมูลฝอยและสิ่งปฏิกูลที่ถูกต้องตามหลักสุขาภิบาลตั้งแต่การเก็บกัก การเก็บขน การขนส่ง และการกำจัด

### 6. เป้าประสงค์เชิงยุทธศาสตร์ที่ 6

1. ประชาชนมีโอกาสและมีส่วนร่วมในกระบวนการตัดสินใจการบริหารกิจการ เทศบาล โดยยึดหลัก “ร่วมคิด ร่วมทำ ร่วมรับผิดชอบ ร่วมรับประโยชน์”

2. เกิดกลไกการบริหารที่มีความสุจริตและโปร่งใส ดำเนินงานที่เปิดเผย ตรงไปตรงมาประชาชนเข้าถึงและรับรู้ข้อมูลข่าวสารได้อย่างเสรีเป็นธรรม ถูกต้องและมีประสิทธิภาพ และเร่งพัฒนาศักยภาพทรัพยากรบุคลากรในการปฏิบัติงาน

### 7. เป้าประสงค์เชิงยุทธศาสตร์ที่ 7

1. ประชาชนทุกกลุ่มวัยมีสุขภาพที่ดี มีความรู้ด้านสุขภาพ สามารถจัดการสุขภาพ ของตนเองได้อย่างเหมาะสมอยู่ในสภาพแวดล้อมที่เอื้อต่อการมีสุขภาพดี โดยทุกภาคส่วนมีส่วนร่วม

2. มีมาตรการเฝ้าระวัง และจัดระบบการบริการสาธารณะเพื่อประโยชน์ของ ประชาชนในท้องถิ่น ป้องกันและควบคุมโรคติดต่อและไม่ติดต่อ พัฒนาการจัดการความรู้ โรคติดต่อที่อุบัติใหม่

2.4 ตัวชี้วัด

ที่	ยุทธศาสตร์การพัฒนา	ตัวชี้วัด
1	การพัฒนาโครงสร้างพื้นฐาน	<p>1. ร้อยละโครงการและงบประมาณพัฒนาด้านโครงสร้างพื้นฐาน ประกอบด้วย โครงการ กิจกรรม ภารกิจ งานต่างๆ ที่นำไปดำเนินการจัดทำบริการสาธารณะหรือกิจกรรม สาธารณะ ไม่น้อยกว่าร้อยละ 20 (ตามเกณฑ์ติดตามและประเมินผลโครงการเพื่อความ สอดคล้องแผนพัฒนาท้องถิ่น (ว.0686 ลว.19 ส.ค.65)</p> <p>2. ร้อยละของความพึงพอใจของประชาชนต่อผลการดำเนินงาน ไม่น้อยกว่าร้อยละ 80 (ตามเกณฑ์การประเมินด้านการบริหารจัดการในระดับดีมาก ไม่น้อยกว่าร้อยละ80)</p>
2	การพัฒนาด้านเศรษฐกิจและการท่องเที่ยว กีฬาและนันทนาการ	<p>1.ร้อยละโครงการและงบประมาณพัฒนาด้านเศรษฐกิจและการท่องเที่ยว กีฬาและนันทนาการ ประกอบด้วย โครงการ กิจกรรม ภารกิจ งานต่างๆ ที่นำไป ดำเนินการจัดทำบริการสาธารณะหรือกิจกรรม สาธารณะ ไม่น้อยกว่าร้อยละ 2 ของ งบประมาณปีนั้นๆ (ตามเกณฑ์ติดตามและประเมินผลโครงการเพื่อความ สอดคล้อง แผนพัฒนาท้องถิ่น (ว.0686 ลว.19 ส.ค.65) )</p> <p>2.ร้อยละของความพึงพอใจของประชาชนต่อผลการ ดำเนินงาน ไม่น้อยกว่าร้อยละ 80 (ตามเกณฑ์การประเมินด้านการบริหารจัดการในระดับดีมาก ไม่น้อยกว่าร้อยละ80)</p>
3	การพัฒนาด้านสังคมและคุณภาพชีวิต	<p>1. ร้อยละโครงการและงบประมาณพัฒนาด้านสังคมและคุณภาพชีวิต ประกอบด้วย โครงการ กิจกรรม ภารกิจ งานต่างๆ ที่นำไปดำเนินการจัดทำบริการสาธารณะหรือ กิจกรรมสาธารณะ ไม่น้อย กว่าร้อยละ 2 (ตามเกณฑ์ติดตามและประเมินผลโครงการเพื่อ ความสอดคล้องแผนพัฒนาท้องถิ่น (ว.0686 ลว.19 ส.ค.65) )</p> <p>2. ร้อยละของความพึงพอใจของประชาชนต่อผลการดำเนินงาน ไม่น้อยกว่าร้อยละ 80 (ตามเกณฑ์การประเมินด้านการบริหารจัดการในระดับดีมาก ไม่น้อยกว่าร้อยละ80)</p>
4	การพัฒนาด้านการศึกษา ศาสนา วัฒนธรรมและภูมิปัญญาท้องถิ่น	<p>1. ร้อยละโครงการและงบประมาณพัฒนาด้านการศึกษา ศาสนา วัฒนธรรมและภูมิปัญญาท้องถิ่น ประกอบด้วย โครงการ กิจกรรม ภารกิจ งานต่างๆ ที่นำไป ดำเนินการจัดทำบริการสาธารณะหรือกิจกรรม สาธารณะ ไม่น้อยกว่าร้อยละ 2 (ตาม เกณฑ์ติดตามและประเมินผลโครงการเพื่อความสอดคล้องแผนพัฒนา ท้องถิ่น (ว.0686 ลว.19 ส.ค.65) )</p> <p>2. ร้อยละของความพึงพอใจของประชาชนต่อผลการดำเนินงาน ไม่น้อยกว่าร้อยละ 80 (ตามเกณฑ์การประเมินด้านการบริหารจัดการในระดับดีมาก ไม่น้อยกว่าร้อยละ80)</p>



ที่	ยุทธศาสตร์การพัฒนา	ตัวชี้วัด
5	การพัฒนาด้านทรัพยากรธรรมชาติและสิ่งแวดล้อม	<p>1. ร้อยละโครงการและงบประมาณพัฒนาด้านทรัพยากรธรรมชาติและสิ่งแวดล้อม ประกอบด้วย โครงการ กิจกรรม อนุรักษ์ วัสดุ งานต่างๆ ที่นำไปดำเนินการจัดทำบริการ สาธารณะหรือกิจกรรม สาธารณะ ไม่น้อยกว่าร้อยละ 2 (ตามเกณฑ์ติดตามและ ประเมินผลโครงการเพื่อความสอดคล้องแผนพัฒนา ท้องถิ่น (ว.0686 ลว.19 ส.ค.65) )</p> <p>2. ร้อยละของความพึงพอใจของประชาชนต่อผลการดำเนินงาน ไม่น้อยกว่าร้อยละ 80 (ตามเกณฑ์การประเมินด้านการบริหารจัดการในระดับดีมาก ไม่น้อยกว่าร้อยละ80)</p>
6	การพัฒนาด้านการเมืองและการบริหารจัดการที่ดี	<p>1. ร้อยละโครงการและงบประมาณพัฒนาด้านการเมืองและการบริหารจัดการที่ดี ประกอบด้วย โครงการ กิจกรรม อนุรักษ์ งานต่างๆ ที่นำไปดำเนินการจัดทำบริการ สาธารณะหรือกิจกรรม สาธารณะ ไม่น้อยกว่าร้อยละ 2 (ตามเกณฑ์ติดตามและ ประเมินผลโครงการเพื่อความสอดคล้องแผนพัฒนา ท้องถิ่น (ว.0686 ลว.19 ส.ค.65) )</p> <p>2. ร้อยละของความพึงพอใจของประชาชนต่อผลการดำเนินงาน ไม่น้อยกว่าร้อยละ 80 (ตามเกณฑ์การประเมินด้านการบริหารจัดการในระดับดีมาก ไม่น้อยกว่าร้อยละ80)</p>
7	พัฒนาด้านการสาธารณสุข	<p>1. ร้อยละโครงการและงบประมาณพัฒนาด้านการสาธารณสุข ประกอบด้วย โครงการ กิจกรรม อนุรักษ์ งานต่างๆ ที่นำไปดำเนินการจัดทำบริการสาธารณะหรือกิจกรรม สาธารณะ ไม่น้อยกว่าร้อยละ 2 (ตามเกณฑ์ติดตามและประเมินผลโครงการเพื่อความ สอดคล้องแผนพัฒนาท้องถิ่น (ว.0686 ลว.19 ส.ค.65) )</p> <p>2. ร้อยละของความพึงพอใจของประชาชนต่อผลการดำเนินงาน ไม่น้อยกว่าร้อยละ 80 (ตามเกณฑ์การประเมินด้านการบริหารจัดการในระดับดีมาก ไม่น้อยกว่าร้อยละ80)</p>

2.5 ค่าเป้าหมาย

ยุทธศาสตร์ อปท.	แผนงาน	กลยุทธ์	ตัวชี้วัดผลผลิต/โครงการ	จำนวนและงบประมาณโครงการ/กิจกรรม (พ.ศ.2566-2570)		ค่าเป้าหมาย										หน่วยรับผิดชอบหลัก		
						พ.ศ.2566		พ.ศ.2567		พ.ศ.2568		พ.ศ.2569		พ.ศ.2570			รวม 5 ปี	
				จำนวน	งบประมาณ	จำนวน	งบประมาณ	จำนวน	งบประมาณ	จำนวน	งบประมาณ	จำนวน	งบประมาณ	จำนวน	งบประมาณ		จำนวน	งบประมาณ
ยุทธศาสตร์ที่ 1 การพัฒนาโครงสร้างพื้นฐาน	1.แผนงานคหะและชุมชน 2.แผนงานอุตสาหกรรมและการโยธา	1.ก่อสร้าง ปรับปรุงซ่อมแซมพัฒนาถนน ทางเท้า ระบบระบายน้ำ และระบบไฟฟ้าแสงสว่าง  2.ปรับปรุง พัฒนาระบบจราจร และจัดระเบียบการจราจร แก้ไขจุดเสี่ยงอุบัติเหตุ  3.ก่อสร้าง ปรับปรุงระบบสาธารณูปโภค สาธารณูปการและการผังเมือง	1.ร้อยละโครงการและงบประมาณ พัฒนาด้านโครงสร้างพื้นฐาน ประกอบด้วย โครงการ กิจกรรม ครัวเรือน งานต่างๆ ที่นำไปดำเนินการจัดทำบริการสาธารณะ หรือกิจกรรมสาธารณะ ไม่น้อยกว่า ร้อยละ 20 (ตามเกณฑ์ติดตามและประเมินผลโครงการเพื่อความสอดคล้องแผนพัฒนาท้องถิ่น (ว.6086 ลว.19 ส.ค.65)  2. ร้อยละของความพึงพอใจของประชาชนต่อผลการดำเนินงาน ไม่น้อยกว่าร้อยละ 80 (ตามเกณฑ์การประเมินด้านการบริหารจัดการในระดับตำบล ไม่น้อยกว่า ร้อยละ80)ของ แผนปีนั้นๆ (เกณฑ์LPA)  3.ประชาชนมีความพึงพอใจต่อการดำเนินงานของเทศบาลไม่น้อยกว่า ร้อยละ 80 (เกณฑ์ติดตามฯ)	5	1,392,000.00	-	-	5	1,392,000.00	-	-	-	-	-	-	5	1,392,000.00	กองช่าง
				ร้อยละ	80.00		80.00%		80.00%		80.00%		80.00%		80.00%		80.00%	
				ร้อยละ	80.00		80.00%		80.00%		80.00%		80.00%		80.00%		80.00%	

2.5 ค่าเป้าหมาย (ต่อ)

ยุทธศาสตร์ อปท.	แผนงาน	กลยุทธ์	ตัวชี้วัดผลผลิต/โครงการ	จำนวนและงบประมาณโครงการ/กิจกรรม (พ.ศ.2566-2570)		ค่าเป้าหมาย										หน่วย รับผิดชอบหลัก		
				พ.ศ.2566		พ.ศ.2567		พ.ศ.2568		พ.ศ.2569		พ.ศ.2570		รวม 5 ปี				
				จำนวน	งบประมาณ	จำนวน	งบประมาณ	จำนวน	งบประมาณ	จำนวน	งบประมาณ	จำนวน	งบประมาณ	จำนวน	งบประมาณ			
ยุทธศาสตร์ที่ 2 การพัฒนาด้านเศรษฐกิจและการท่องเที่ยว กีฬาและนันทนาการ	1.แผนงานสร้างความเข้มแข็ง 2.แผนงานการเกษตร 3.แผนงานการพาณิชย์ 4.แผนงานการศาสนา วัฒนธรรมและนันทนาการ	1.ปรับปรุงซ่อมแซมและพัฒนาสาธารณูปการ ด้านเศรษฐกิจ ซ่อมแซมและพัฒนาสาธารณูปการด้านเศรษฐกิจ ตลาดสด ตลาดได้รุ่งสถานีขนส่ง โรงฆ่าสัตว์ ฯลฯ 2. ส่งเสริมและสนับสนุนเสริมและสนับสนุนการพัฒนา อาชีพ ภูมิปัญญาชาวบ้าน ผลิตภัณฑ์ชุมชนและอุตสาหกรรมท้องถิ่น 3.ปรับปรุงและพัฒนาโบราณสถานและโบราณวัตถุให้เป็นแหล่งท่องเที่ยวเชิงวัฒนธรรมท้องถิ่น 4.ส่งเสริมและสนับสนุนการพัฒนาด้านกีฬา 5.ปรับปรุงพื้นที่จำหน่ายสินค้าให้รองรับการจำหน่ายสินค้ามากขึ้นขยายตลาด/ปรับปรุงตลาด	1.ร้อยละโครงการและงบประมาณพัฒนาด้านเศรษฐกิจและการท่องเที่ยว ประกอบด้วย โครงการ กิจกรรม ครัวเรือนที่ งานต่าง ๆ ที่นำไปดำเนินการจัดทำบริการสาธารณะหรือกิจกรรมสาธารณะ ไม่น้อยกว่าร้อยละ 2 ของงบประมาณทั้งหมดในแต่ละปีงบประมาณ	1	49,000.00	-	-	1	49,000.00	-	-	-	-	-	-	1	49,000.00	กองช่าง
			2. ร้อยละโครงการที่นำมาจากแผนพัฒนาท้องถิ่น(พ.ศ.2566-2570)มาจัดทำบริการสาธารณะหรือกิจกรรมสาธารณะไม่น้อยกว่าร้อยละ 80	ร้อยละ	80.00	80.00%	80.00%	80.00%	80.00%	80.00%	80.00%	80.00%	80.00%					
			3.ประชาชนมีความพึงพอใจต่อการดำเนินงานของเทศบาลไม่น้อยกว่าร้อยละ 80	ร้อยละ	80.00	80.00%	80.00%	80.00%	80.00%	80.00%	80.00%	80.00%						

2.5 ค่าเป้าหมาย (ต่อ)

ยุทธศาสตร์ อปท.	แผนงาน	กลยุทธ์	ตัวชี้วัดผลผลิต/โครงการ	จำนวนและงบประมาณโครงการ/กิจกรรม (พ.ศ.2566-2570)		ค่าเป้าหมาย										หน่วย รับผิดชอบหลัก		
						พ.ศ.2566		พ.ศ.2567		พ.ศ.2568		พ.ศ.2569		พ.ศ.2570			รวม 5 ปี	
				จำนวน	งบประมาณ	จำนวน	งบประมาณ	จำนวน	งบประมาณ	จำนวน	งบประมาณ	จำนวน	งบประมาณ	จำนวน	งบประมาณ		จำนวน	งบประมาณ
ยุทธศาสตร์ที่ 4 การพัฒนาการศึกษา ศาสนาและภูมิปัญญาท้องถิ่น	1.แผนงานบริหารทั่วไป 2.แผนงานการศึกษา 3.แผนงานศาสนา วัฒนธรรม และ นันทนาการ	1.สนับสนุนการจัดการศึกษา ปฐมวัย และส่งเสริมการศึกษาขั้นพื้นฐานอย่างมีคุณภาพ 2.ส่งเสริมและสนับสนุน ผู้ด้อยโอกาสให้มีคุณภาพชีวิตตาม เกณฑ์ 3.ทำนุบำรุงศาสนา ศิลปวัฒนธรรม จารีต ประเพณี ภูมิปัญญาท้องถิ่น วันสำคัญทาง ศาสนาและสถาบัน พระมหากษัตริย์	1.ร้อยละโครงการและงบประมาณ พัฒนาการการศึกษา ศาสนาและภูมิปัญญาท้องถิ่น ประกอบด้วย โครงการ กิจกรรม ครัวเรือน งานต่าง ๆ ที่นำไป ดำเนินการจัดทำบริการสาธารณะหรือ กิจกรรมสาธารณะ ไม่น้อยกว่าร้อยละ 2 ของงบประมาณทั้งสิ้นในแต่ละ ปีงบประมาณ 2. ร้อยละโครงการที่นำมาจาก แผนพัฒนาท้องถิ่น(พ.ศ.2566-2570)มา จัดทำบริการสาธารณะหรือกิจกรรม สาธารณะ ไม่น้อยกว่าร้อยละ 80  3.ประชาชนมีความพึงพอใจต่อผล การดำเนินงานของเทศบาลไม่น้อย กว่าร้อยละ 80	2	337,000.00	-	-	2	337,000.00	-	-	-	-	-	-	2	337,000.00	กองการศึกษา
				ร้อยละ	80.00		80.00%		80.00%		80.00%		80.00%		80.00%		80.00%	
				ร้อยละ	80.00		80.00%		80.00%		80.00%		80.00%		80.00%		80.00%	

2.6 จุดยืนทางยุทธศาสตร์ (Positioning) ของเทศบาลตำบลเพ็ญ



2.7 ความเชื่อมโยงของยุทธศาสตร์ในภาพรวม

**ยุทธศาสตร์ชาติ  
20 ปี  
(พ.ศ.2561-2580)**

**แผนพัฒนา  
เศรษฐกิจฯ  
ฉบับที่ 13  
พ.ศ.2566-2570)**

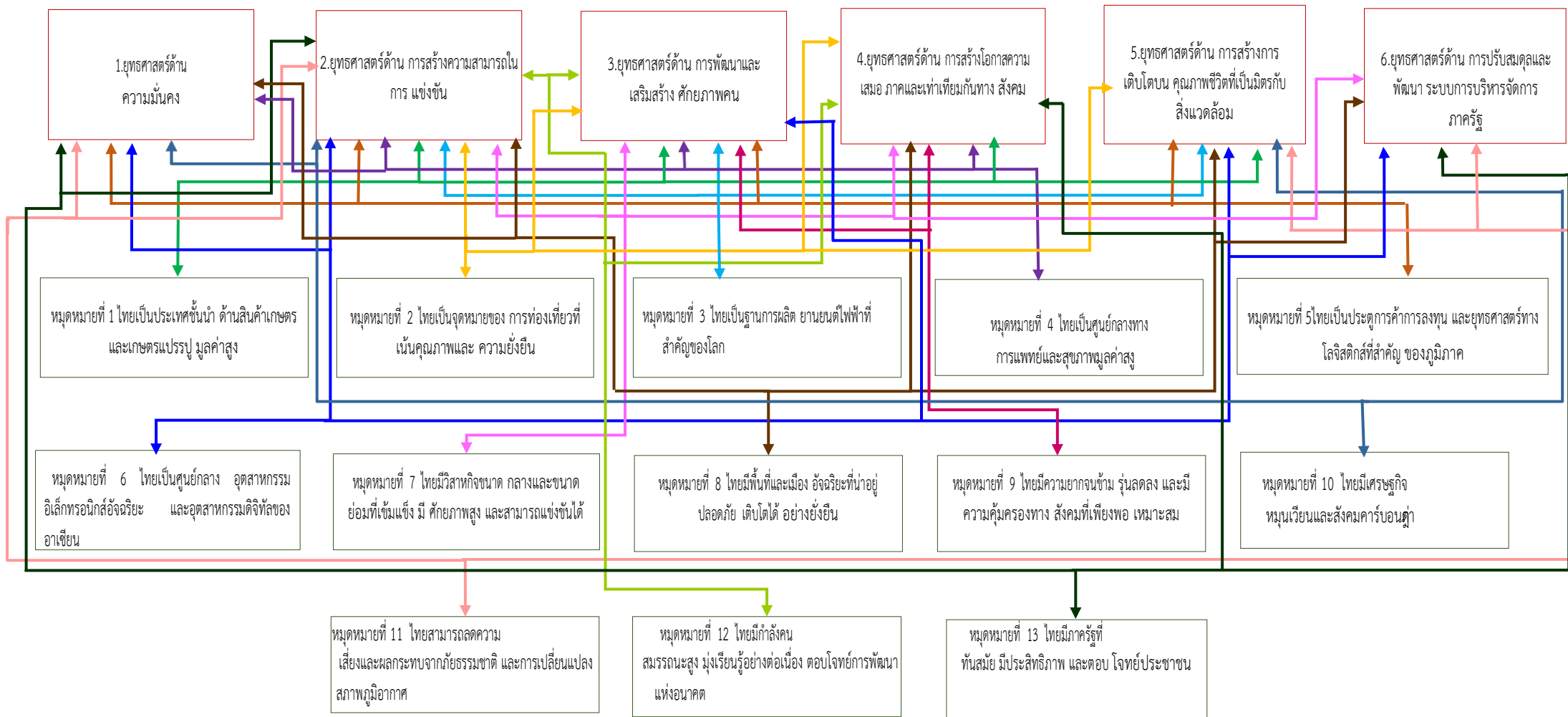

แผนพัฒนาเศรษฐกิจฯ ฉบับที่ 13 (พ.ศ.2566-2570)

เป้าหมายการพัฒนาที่ยั่งยืน (SDGs)

แผนพัฒนาเศรษฐกิจฯ ฉบับที่ 13 (พ.ศ.2566-2570)

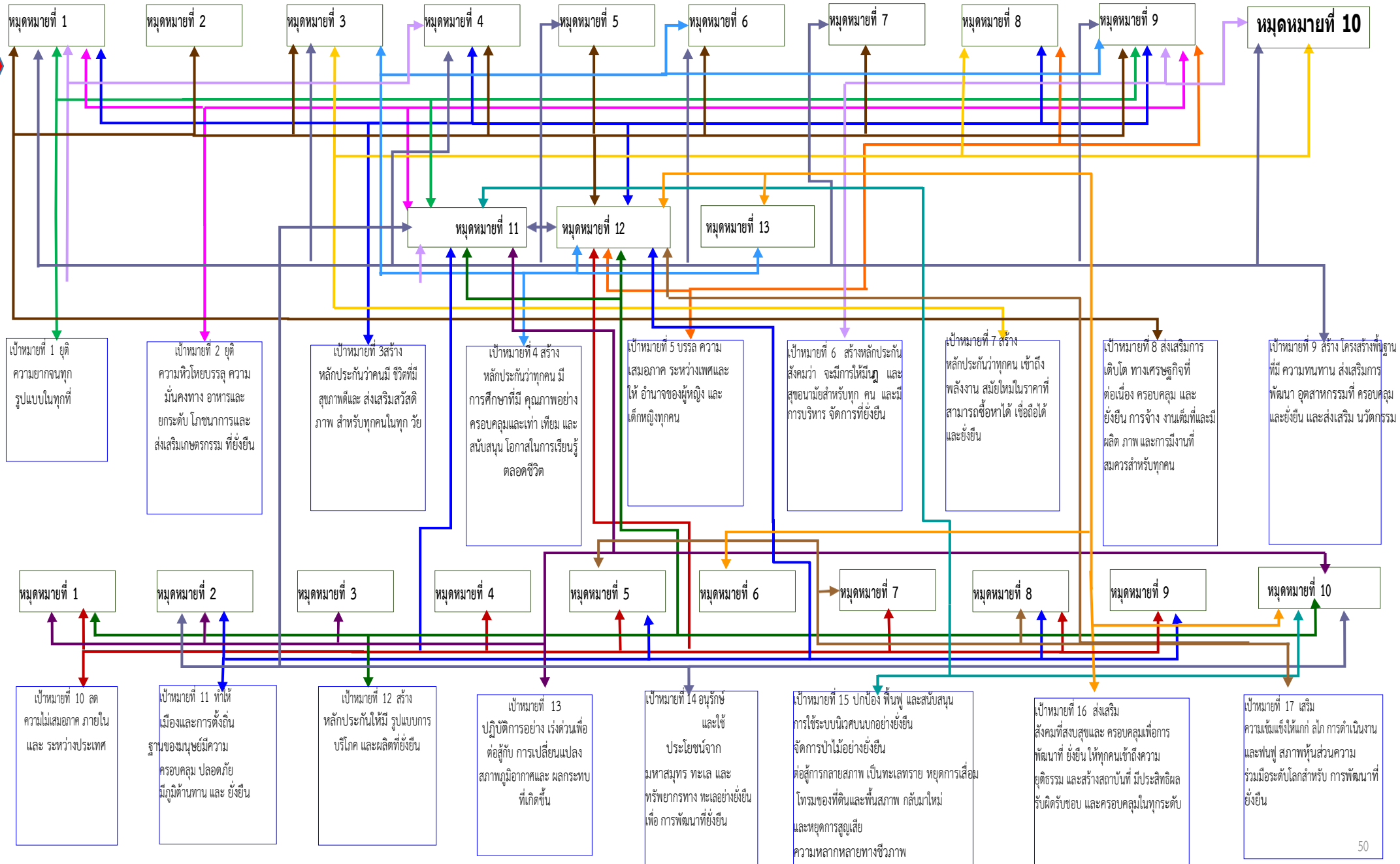

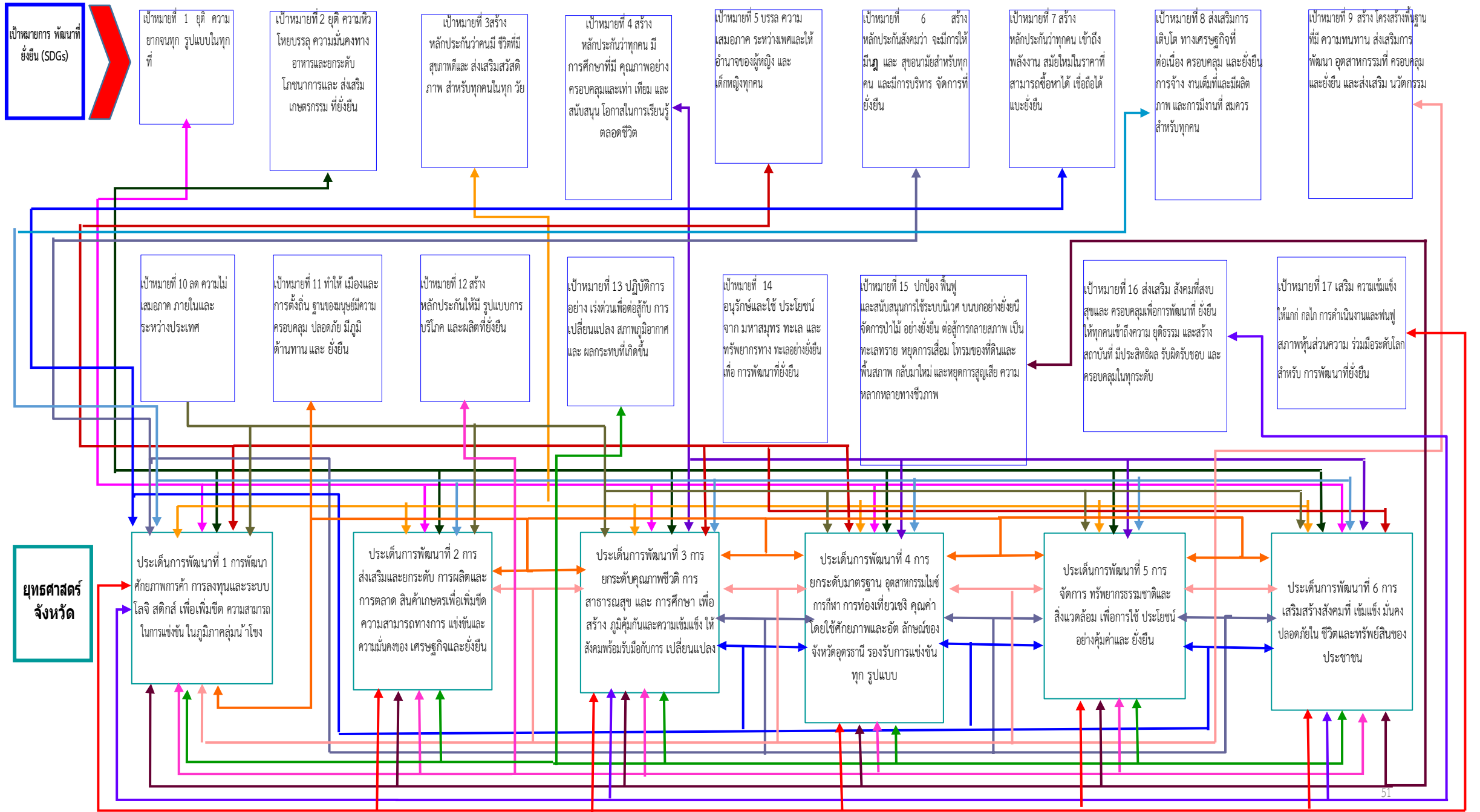



**ยุทธศาสตร์ จังหวัด**

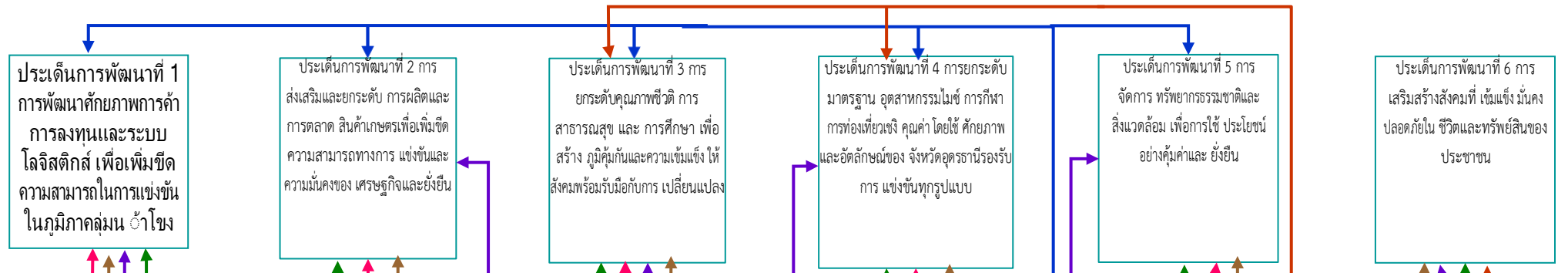

**ยุทธศาสตร์ การพัฒนาใน เขตจังหวัด**

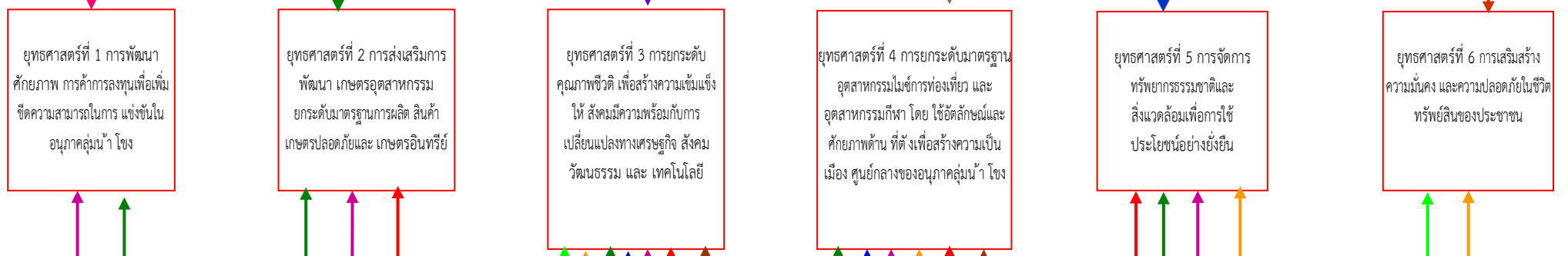

**ยุทธศาสตร์ การพัฒนา ทด.เพิ่ม**

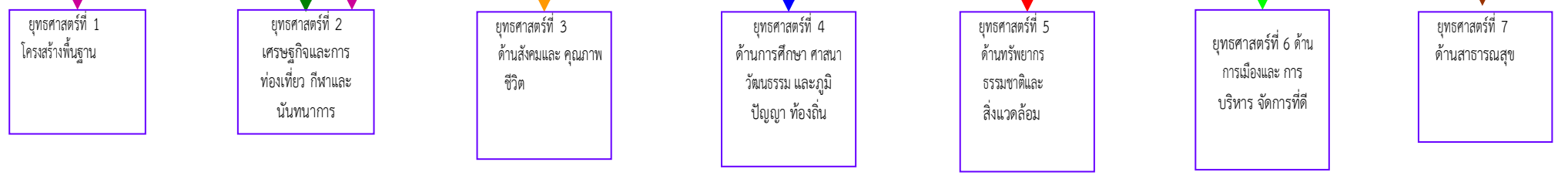

**ยุทธศาสตร์การ  
พัฒนา ทด.เพ็ญ  
(พ.ศ.2560-2570)**

**กลยุทธ์การ  
พัฒนา**

ยุทธศาสตร์ที่ 1  
โครงสร้างพื้นฐาน

- 1.ก่อสร้าง ปรับปรุงซ่อมแซม พัฒนาดาน ทางเท้า ระบบ ระบายน้ำ และระบบไฟฟ้าแสงสว่าง
- 2.ปรับปรุง พัฒนาระบบจราจร และจัดระเบียบ การจราจรแก้ไขจุดเสี่ยงอุบัติเหตุ
- 3.ก่อสร้าง ปรับปรุงระบบ สาธารณูปโภค สาธารณูปการ และการผังเมือง

ยุทธศาสตร์ที่ 2  
เศรษฐกิจและการท่องเที่ยว  
กีฬาและนันทนาการ

- 1.ปรับปรุง ซ่อมแซมและ พัฒนาศาธารณูปการด้าน เศรษฐกิจ ตลาดสด ตลาด ได้รูง สถานีขนส่ง โรงฆ่า สัตว์ ฯลฯ
- 2.ส่งเสริมและสนับสนุนการ พัฒนาอาชีพ ภูมิปัญญา ชาวบ้าน ผลิตภัณฑ์ชุมชน และอุตสาหกรรมท้องถิ่น
- 3.ปรับปรุงและพัฒนา โบราณสถานและ โบราณวัตถุ ให้เป็นแหล่งท่องเที่ยวเชิง วัฒนธรรมท้องถิ่น
- 4.ส่งเสริมและสนับสนุนการ พัฒนาด้าน การกีฬา และ นันทนาการ
- 5.ปรับปรุงพื้นที่จำหน่าย สินค้าให้รองรับ การจำหน่าย สินค้ามากขึ้น ขยายตลาด/ ปรับปรุงตลาด

ยุทธศาสตร์ที่ 3  
ด้านสังคมและคุณภาพชีวิต

1. สงเคราะห์เด็ก สตรี เยาวชน คนชรา ผู้พิการ ผู้ยากไร้ และผู้ด้อยโอกาส 2.พัฒนาคุณภาพ ชีวิต เด็ก สตรี เยาวชน คนชรา ผู้พิการ ผู้ด้อยโอกาส และส่งเสริม อาชีพ ผู้สูงอายุ
- 3.ส่งเสริม และสนับสนุนการ แก้ไข ปัญหาเสพติดตาม แนวยุทธศาสตร์ พลังแผ่นดิน และการฟื้นฟูผู้ผ่านการ บำบัดยาเสพติด
- 4.ส่งเสริมและสนับสนุนการ พัฒนาระบบ การป้องกันและ บรรเทาสาธารณภัย และ การรักษาความสงบเรียบร้อย ใน ชุมชน
- 5.ส่งเสริมและสนับสนุนการมี ส่วนร่วมของ ประชาชนในการ พัฒนาท้องถิ่น

ยุทธศาสตร์ที่ 4  
ด้านการศึกษา ศาสนา  
วัฒนธรรมและภูมิปัญญา ท้องถิ่น

- 1.สนับสนุนการจัดการศึกษาปฐมวัย และ ส่งเสริมการศึกษา ขั้นพื้นฐานอย่างมี คุณภาพ
- 2.ส่งเสริมและสนับสนุน ผู้ด้อยโอกาสให้มี คุณภาพชีวิต ตามเกณฑ์
- 3.ทำนุบำรุงศาสนา ศิลปวัฒนธรรม จารีต ประเพณี ภูมิปัญญาท้องถิ่น วัน สำคัญทางศาสนาและ สถาบัน พระมหากษัตริย์

ยุทธศาสตร์ที่ 5  
การพัฒนาด้าน  
ทรัพยากรธรรมชาติและ  
สิ่งแวดล้อม

- 1.จัดระบบกำจัดขยะมูลฝอย สิ่งปฏิกูลและมลภาวะ สิ่งแวดล้อมที่มี อย่างยั่งยืน
- 2.เสริมสร้างจิตสำนึกเพื่อ ป้องกันและ แก้ไขมลพิษและ ปัญหาสิ่งแวดล้อมของ ชุมชน ท้องถิ่นทุกระดับ
- 3.พัฒนาฟื้นฟูและอนุรักษ์ ธรรมชาติ สิ่งแวดล้อม แหล่ง น้ำ ลุ่มน้ำคลองและป่า ไม้ให้มี ความอุดมสมบูรณ์

ยุทธศาสตร์ที่ 6  
ด้านการเมืองและการบริหาร จัดการที่ดี

- 1.พัฒนา ปรับปรุงระบบการ บริหารจัดการองค์กรตาม หลักกรรมกา ธิบาล และการ บริหารจัดการบ้านเมือง ที่ดี
- 2.พัฒนาส่งเสริมระบบ ประชาสัมพันธ์ ระบบ สารสนเทศและ เทคโนโลยี การดำเนินงานขององค์กร
- 3.ปรับปรุง และพัฒนา องค์กรให้ เหมาะสมและ ทันสมัย
- 4.ส่งเสริมและสนับสนุนการมี ส่วนร่วม ทางการเมืองการ ปกครองของ ประชาชนตาม ระบอบประชาธิปไตย

ยุทธศาสตร์ที่ 7  
ด้านการสาธารณสุข

- 1.ส่งเสริมและสนับสนุนการ พัฒนางานบริการสาธารณสุข และงาน สาธารณสุขอื่น
- 2.ส่งเสริมและสนับสนุนการ ใ้ประชาชน ป้องกันควบคุม โรคติดต่อ และ โรคติดต่ออุบัติใหม่
- 3.ส่งเสริมและสนับสนุนการ พัฒนางาน สุขภาพโภชนาการ

### 3.การวิเคราะห์เพื่อพัฒนาท้องถิ่น

#### 3.1 การวิเคราะห์กรอบการจัดทำยุทธศาสตร์ขององค์กรปกครองส่วนท้องถิ่น

การจัดทำแผนพัฒนาท้องถิ่น (พ.ศ.2566-2570) ของเทศบาลตำบลเพ็ญ ใช้การวิเคราะห์ SWOT Analysis / Demand (Demand Analysis) /Global Demand และ Trend ปัจจัยและสถานการณ์การเปลี่ยนแปลงที่มีผลต่อการพัฒนา อย่างน้อยต้องประกอบด้วย การวิเคราะห์ศักยภาพด้านเศรษฐกิจ ด้านสังคม ด้านการศึกษา ด้านผังเมือง ด้านเทคโนโลยี ด้านทรัพยากรธรรมชาติและสิ่งแวดล้อม ซึ่งมีรายละเอียดดังนี้

##### 3.1.1 ด้านเศรษฐกิจ

###### 1) จุดแข็ง (Strength)

1.ผู้บริหารท้องถิ่นสนับสนุนและกำหนดนโยบายส่งเสริมการพัฒนาด้านเศรษฐกิจ และ นำนโยบายเกี่ยวกับการส่งเสริมการท่องเที่ยวเชิงกีฬานันทนาการ ของเทศบาลตำบลเพ็ญ

2.มีรถยนต์โดยสารการคมนาคมในตำบล มีถนนเชื่อมระหว่างหมู่บ้านและตำบลใกล้เคียง และอำเภอ สามารถเดินทางติดต่อกันได้อย่างสะดวกสายตลอดฤดูกาลโดยเป็นถนนลาดยาง เชื่อมต่อและคอนกรีต มีถนนลูกรังเชื่อมต่อบางหมู่บ้าน นอกจากนี้ยังมีรถประจำทางบริการระหว่างอำเภอและจังหวัดอุดรธานี

3.มีตลาดสดเทศบาล ที่ถูกสุขลักษณะและมีความสะอาดปลอดภัย มีพื้นที่ที่กว้างขวาง รองรับการค้าขายสินค้าได้

4.มีแหล่งท่องเที่ยวทางศิลปวัฒนธรรมและโบราณสถานที่เป็นเอกลักษณ์

5.ประชาชนในเขตเทศบาลมีกลุ่มอาชีพ กลุ่มแม่บ้านที่มีความเข้มแข็ง

###### 2) จุดอ่อน(Weak)

1.แหล่งท่องเที่ยว หรือสถานที่โบราณสถาน ยังไม่ได้รับการพัฒนาหรือส่งเสริมเท่าที่ควร

2.ขาดการวางแผนการดำเนินการและการประสานงานระหว่างหน่วยงานที่เกี่ยวข้องเพื่อ พัฒนาเศรษฐกิจอย่างบูรณาการ

3.โครงการพัฒนาส่งเสริมอาชีพของเทศบาลขาดความต่อเนื่องของโครงการเนื่องจากงบประมาณไม่เพียงพอ

###### 3) โอกาส(Opportunity)

1.พระราชบัญญัติกำหนดแผนและขั้นตอนการกระจายอำนาจให้แก่องค์กรปกครองส่วน ท้องถิ่น พ.ศ.2542 ให้เทศบาลมีอำนาจและหน้าที่ ในการจัดระบบการบริการสาธารณะ เพื่อประโยชน์ของประชาชนในท้องถิ่นตนเองดังนี้ “(8) การส่งเสริมการท่องเที่ยว”

2.แผนพัฒนาการท่องเที่ยว ฉบับที่ 3 (พ.ศ.2566-2570)

3.รัฐบาลมีนโยบายขับเคลื่อนการท่องเที่ยวหลังวิกฤตการณ์แพร่ระบาดเชื้อไวรัสโควิด-19

4.ที่ตั้งมีความเหมาะสมทางการท่องเที่ยว รูปแบบรองรับเส้นทางโรแมนติกรูท และ นาสิรูท เป็นหมุดหมายแหล่งท่องเที่ยวแห่งใหม่ เพื่อยกระดับการท่องเที่ยวอารยธรรม อีสานตอนบนวิถีชีวิตลุ่มแม่น้ำโขง – เชียงใหม่, เชียงสร้างสรรค์, เชียงประเพณีวัฒนธรรมยุคก่อนประวัติศาสตร์และกระจายแหล่งท่องเที่ยว ลดความแออัดในสถานที่ท่องเที่ยว กระแสหลัก จากเมืองหลัสู่เมืองรองของจังหวัดอุดรธานี

5.เปิดเส้นทางเชื่อมโยงการค้าขายการคมนาคมขนส่งสินค้าทางบกสายใหม่ รองรับการค้าขายตัวจากเมืองหลัก สู่เมืองรอง นำมาซึ่งรายได้จากการท่องเที่ยว การค้า การขาย สู่ ประชาชนในท้องถิ่นอำเภอเพ็ญ และพัฒนาภาคตะวันออกเฉียงเหนือให้เป็น “ศูนย์กลางเศรษฐกิจของอนุภูมิภาคลุ่มแม่น้ำโขง”

#### 4) อุปสรรคหรือข้อจำกัด(Threat)

- 1.การจัดสรรงบประมาณให้เทศบาลไม่เป็นไปตามแผนการกระจายอำนาจให้แก่องค์กรปกครองส่วนท้องถิ่น
- 2.การขอรับการจัดสรรงบประมาณเงินอุดหนุนเฉพาะกิจ จากกระทรวง กรม หน่วยงาน ที่เกี่ยวข้องเพื่อพัฒนาและส่งเสริมการท่องเที่ยวมีหลักเกณฑ์การพิจารณาหลายขั้นตอน มีความล่าช้า ขาดการผลักดันงบประมาณ
- 3.ขาดการบูรณาการและการประสานงานร่วมกันระหว่างส่วนราชการที่เกี่ยวข้อง
- 4.สภาพเศรษฐกิจของประเทศทำให้มีผลกระทบต่อกระจายรายได้ของประชาชน

### 3.1.2 ด้านสังคม

#### 1) จุดแข็ง (Strength)

- 1.ผู้บริหารท้องถิ่นสนับสนุนและกำหนดนโยบายส่งเสริมพัฒนา ด้านสังคม และ คุณภาพชีวิต ของเทศบาลตำบลเพ็ญ
- 2.ประชาชนในพื้นที่มีพื้นฐานด้านจิตใจที่ดีงาม มีความรักถิ่นฐาน รักความยุติธรรม มีการรวมกลุ่มทางสังคมที่ค่อนข้างเหนียวแน่น มีความสามัคคีปรองดองในหมู่บ้าน
- 3.มีองค์กรชุมชนที่เข้มแข็ง เช่น กรรมการพัฒนาหมู่บ้าน กรรมการ อสม. กลุ่มแม่บ้าน กลุ่มอาชีพ กลุ่มสตรี ชมรมผู้สูงอายุ
- 4.เทศบาลมีแผนงาน/โครงการ ในการพัฒนาสังคมและคุณภาพชีวิตของประชาชน

#### 2) จุดอ่อน(Weak)

- 1.ปัญหาของชุมชนด้านยาเสพติด ในกลุ่มเยาวชนประชาชนในท้องถิ่น
- 2.ประชาชนวัยทำงาน/เยาวชนรุ่นใหม่มีค่านิยมที่เปลี่ยนแปลงไป ขาดจิตสำนึกในการ รับผิดชอบต่อตัวเอง,ครอบครัวและสังคม
- 3.ประชาชนบางส่วนไม่ให้ความร่วมมือเท่าที่ควร เนื่องจากไม่เข้าใจในระบบการทำงาน ของเทศบาล และความสำคัญของการมีส่วนร่วม
- 4.ปัญหาการพนัน ปัญหาการว่างงาน ขาดการประสานกับเจ้าหน้าที่ของรัฐที่เกี่ยวข้อง โดยตรง
- 5.ปัญหาค่าครองชีพ และความยากจน

#### 3) โอกาส(Opportunity)

- 1.รัฐธรรมนูญแห่งราชอาณาจักรไทย พ.ศ.2564 การปกครองส่วนท้องถิ่น “ให้มีการ จัดการปกครองส่วนท้องถิ่นตามหลักแห่งการปกครองตนเองตามเจตนารมณ์ของ ประชาชนในท้องถิ่น”
- 2.พระราชบัญญัติกำหนดแผนและขั้นตอนการกระจายอำนาจให้แก่องค์กรปกครองส่วน ท้องถิ่น พ.ศ.2542 ให้เทศบาลมีอำนาจและหน้าที่ ในการจัดระบบการบริการสาธารณะ เพื่อประโยชน์ของประชาชนในท้องถิ่นตนเอง
- 3.มีหน่วยงานที่เกี่ยวข้องทั้งภาครัฐ เอกชน ที่มีความพร้อมในการประสานงานร่วมมือใน การพัฒนาสังคมและคุณภาพชีวิตของประชาชนในท้องถิ่น

#### 4) อุปสรรคหรือข้อจำกัด(Threat)

- 1.การจัดสรรงบประมาณให้เทศบาลไม่เป็นไปตามแผนการกระจายอำนาจให้แก่องค์กร ปกครองส่วนท้องถิ่น
- 2.ขาดการบูรณาการและการประสานงานร่วมกันระหว่างส่วนราชการที่เกี่ยวข้อง
- 3.สภาพเศรษฐกิจของประเทศทำให้มีผลกระทบต่อกระจายรายได้ของประชาชน
- 4.ปัญหาความเหลื่อมล้ำของสังคม

### 3.1.3 ด้านการศึกษา

#### 1) จุดแข็ง (Strength)

- 1.ผู้บริหารท้องถิ่น สนับสนุนและกำหนดนโยบายส่งเสริมการพัฒนาด้านการศึกษาของ เทศบาลตำบลเพ็ญ
- 2.ประชาชนให้ความสำคัญในด้านการศึกษา และร่วมมือในการจัดกิจกรรมด้าน การศึกษา
- 3.มีการบริการทางการศึกษาทุกระดับกระจายทั่วเขตเทศบาล ทั้งการศึกษาในระบบและ นอกระบบ มีโรงเรียนการอาชีพในอำเภอเพ็ญ
- 4.ประชาชนมีส่วนร่วมในการจัดการศึกษา ได้แก่ คณะกรรมการสถานศึกษา
- 5.เทศบาลให้การสนับสนุนงบประมาณสำหรับสถานศึกษาสังกัดเทศบาลและสังกัดสพฐ.ในเขตเทศบาล
- 6.บุคลากรทางการศึกษามีความรู้ ความสามารถและมีประสิทธิภาพ

#### 2) จุดอ่อน(Weak)

- 1.เยาวชนรุ่นใหม่มีค่านิยมที่เปลี่ยนแปลงไป ขาดจิตสำนึกในการรับผิดชอบต่อตัวเอง, ครอบครัวและสังคม
- 1.ขาดแคลนข้าราชการครูเทศบาลไม่เพียงพอ
- 2.ขาดวัสดุ อุปกรณ์ เครื่องมือ เครื่องใช้สำหรับครูและนักเรียนที่ทันสมัยในการเข้าถึง ระบบการศึกษาที่มีคุณภาพ
- 3.ขาดแหล่งเรียนรู้สำหรับผู้ด้อยโอกาสทางการศึกษา ผู้พิการ ผู้ยากไร้ เด็กและเยาวชน นอกสถานศึกษา
- 4.งบประมาณที่ได้รับการจัดสรรไม่เพียงพอสำหรับดำเนินโครงการ/กิจกรรมที่ ส่งเสริมคุณภาพทางการศึกษาสำหรับเด็กนักเรียน

#### 3) โอกาส(Opportunity)

- 1.พ.ร.บ.การศึกษาแห่งชาติ ทำให้มีการจัดการศึกษาที่สอดคล้องกับความต้องการของ ท้องถิ่นของประชาชนได้อย่างเท่าเทียมกัน
- 2.ยุทธศาสตร์การพัฒนาด้านการศึกษา เป็นยุทธศาสตร์การพัฒนาระดับชาติที่รัฐบาล ส่งเสริม
- 3.พ.ร.บ.กระจายอำนาจแก่องค์กรปกครองส่วนท้องถิ่น พ.ศ.2542 ให้เทศบาลมีอำนาจ หน้าที่จัดการศึกษา และสนับสนุนส่งเสริม การศึกษา

#### 4) อุปสรรคหรือข้อจำกัด(Threat)

- 1.การจัดสรรงบประมาณด้านการศึกษาไม่ไปตามแผนการกระจายอำนาจให้แก่ องค์กรปกครองส่วนท้องถิ่น
- 2.กฎหมาย ระเบียบ หนังสือสั่งการที่เกี่ยวข้องมีการเปลี่ยนแปลงบ่อยไม่เอื้อต่อการ จัดบริการสาธารณะด้านการศึกษาทำให้เกิดความ ล่าช้าในการปฏิบัติงาน
- 3.ขาดการบูรณาการและการประสานงานร่วมกันระหว่างส่วนราชการที่เกี่ยวข้อง
- 4.มีความเหลื่อมล้ำทางสังคม
- 5.การสื่อสารเทคโนโลยี เช่น โทรศัพท์ อินเทอร์เน็ต มีอิทธิพลต่อเด็กและเยาวชน

### 3.1.4 ด้านผังเมือง

#### 1) จุดแข็ง (Strength)

- 1.ผู้บริหารมีวิสัยทัศน์ และนโยบายในการปรับปรุง และพัฒนาด้านผังเมือง
- 2.เทศบาลมีความเป็นชุมชนเมือง สะดวกในการติดต่อกับหน่วยงานต่างๆ
- 3.มีกฎหมาย ระเบียบข้อบังคับในการดูแลและควบคุม

## 2) จุดอ่อน(Weak)

- 1.ประชาชนยังไม่มีความรู้ ความเข้าใจในเรื่องระเบียบกฎหมายเกี่ยวกับการผังเมือง การควบคุมอาคาร การใช้ประโยชน์ที่ดินในเขตเทศบาล 2.เทศบาลขาดการประสานงานที่ดีระหว่างประชาชน

## 3) โอกาส(Opportunity)

- 1.พ.ร.บ.กระจายอำนาจแก่องค์กรปกครองส่วนท้องถิ่น พ.ศ.2542 ให้เทศบาลมีอำนาจหน้าที่จัดระบบการบริการสาธารณะ “(25) การผังเมือง” 2.มีการนำเทคโนโลยีที่ทันสมัยมาใช้ในการปฏิบัติงาน เพื่อเพิ่มประสิทธิภาพในการทำงาน 3.ประชาชนในเขตเทศบาลให้การสนับสนุนกิจกรรมที่เกี่ยวข้องกับการพัฒนาเมืองผัง เมืองให้เจริญก้าวหน้า

## 4) อุปสรรคหรือข้อจำกัด(Threat)

- 1.อาณาเขตพื้นที่เทศบาลบางส่วนยังไม่มีความชัดเจน และไม่สามารถจะรวบรวมพื้นที่ได้ทั้งหมด
- 2.ข้อจำกัดด้านงบประมาณที่ไม่เพียงพอต่อการลงทุนด้านผังเมือง
- 3.พื้นที่พัฒนาบางส่วนเป็นของเอกชน ทำให้การดำเนินงานเป็นไปได้ลำบากหากความร่วมมือ

### 3.1.5 ด้านเทคโนโลยี

#### 1) จุดแข็ง (Strength)

- 1.ผู้บริหารมีวิสัยทัศน์ สนับสนุนแนวคิด และกำหนดนโยบายส่งเสริมการพัฒนา เทคโนโลยีสารสนเทศ เพื่อบริการประชาชน 2.มีการจัดและปรับปรุงโครงสร้างระบบเทคโนโลยีสารสนเทศให้สอดคล้องกับบริบท ขององค์กร
- 3.ประชาชนในเขตเทศบาลมีความตื่นตัวกับการเปลี่ยนแปลงทางเทคโนโลยี
- 4.บุคลากรของเทศบาลมีความพร้อมสำหรับการเปลี่ยนแปลงทางด้านเทคโนโลยีสารสนเทศ

#### 2) จุดอ่อน (Weak)

- 1.การพัฒนาด้านเทคโนโลยี ระบบสารสนเทศ มีข้อจำกัดทางด้านงบประมาณในการ พัฒนา
- 2.การดำเนินงานต้องอาศัยหน่วยงานภายนอกที่มีความชำนาญเฉพาะด้านบุคลากรทาง เทศบาลยังขาดความรู้ ความชำนาญงาน

#### 3) โอกาส(Opportunity)

- 1.ภาครัฐ และภาคเอกชนเข้ามาส่งเสริมการพัฒนาเทคโนโลยีที่ทันสมัย
- 2.มีการพัฒนาเทคโนโลยีที่ทันสมัยเพิ่มมากขึ้น ทำให้เกิดความสะดวกในการปฏิบัติงาน

#### 4) อุปสรรคหรือข้อจำกัด(Threat)

- 1.ความก้าวหน้าของเทคโนโลยีมีการเปลี่ยนแปลงอย่างรวดเร็วต้องใช้งบประมาณจำนวนมาก
- 2.ความกลัวการเปลี่ยนแปลงการเรียนรู้การใช้เทคโนโลยีรวมถึงการเข้ามามีบทบาทและความสำคัญในหน้าที่การงานที่ได้รับผิดชอบของตนเองลดน้อยลง จนทำให้ต่อต้านการใช้ เทคโนโลยีสารสนเทศ

### 3.1.6 ด้านทรัพยากรธรรมชาติและสิ่งแวดล้อม

#### 1) จุดแข็ง (Strength)

- 1.ผู้บริหารเทศบาลมีนโยบายที่ชัดเจนในการพัฒนา และดำเนินการจัดการทรัพยากร ธรรมชาติและสิ่งแวดล้อมเพื่อส่งเสริมคุณภาพชีวิตของประชาชน
- 2.มีการจัดสรรงบประมาณ เพื่อรองรับการพัฒนาด้านทรัพยากรธรรมชาติและ สิ่งแวดล้อม
- 3.เทศบาลมีแผนงาน/โครงการ พัฒนาด้านทรัพยากรธรรมชาติและสิ่งแวดล้อมที่ ครอบคลุมพื้นที่และการพัฒนาที่ยั่งยืน
- 4.เทศบาลและประชาชนในพื้นที่มีระเบียบวินัยในการจัดการทรัพยากรธรรมชาติและ สิ่งแวดล้อมที่เป็นระบบ

#### 2) จุดอ่อน(Weak)

- 1.ประชาชนขาดความร่วมมือในการดำเนินงานด้านทรัพยากรธรรมชาติและสิ่งแวดล้อม อย่างจริงจัง
- 2.เครื่องมือ เครื่องใช้ ยานพาหนะขนส่งมีอายุการใช้งานที่ยาวนานขาดงบประมาณในการสนับสนุนและจัดหาเพื่อมารองรับ
- 3.ประชากรแฝงมีจำนวนเพิ่มขึ้น ทำให้เกิดปัญหาด้านสิ่งแวดล้อม อาจดำเนินงานได้ไม่ทั่วถึง

#### 3) โอกาส(Opportunity)

- 1.พ.ร.บ.กระจายอำนาจแก่องค์กรปกครองส่วนท้องถิ่น พ.ศ.2542 ให้เทศบาลมีอำนาจ หน้าที่จัดระบบการบริการสาธารณะ ด้านการรักษาทรัพยากรธรรมชาติและ สิ่งแวดล้อม
- 2.ภาครัฐบาลมีนโยบายสนับสนุนท้องถิ่นในด้านทรัพยากรธรรมชาติและสิ่งแวดล้อม
- 3.ประชาชนเริ่มตระหนักถึงปัญหาและผลกระทบต่อด้านทรัพยากรธรรมชาติและ สิ่งแวดล้อมมากขึ้น

#### 4) อุปสรรคหรือข้อจำกัด(Threat)

- 1.ระเบียบ กฎหมายและนโยบายรัฐบาลเกี่ยวกับการส่งเสริมด้านทรัพยากรธรรมชาติและ สิ่งแวดล้อม มีแนวทางในการดำเนินงานที่ไม่ชัดเจน เนื่องจากมีหลายหน่วยงานที่ เข้ามารับผิดชอบและดูแล
- 2.ความเจริญของเมืองทำให้เกิดการพัฒนาด้านโครงสร้างพื้นฐานมากขึ้น ส่งผลให้ กระทบต่อสภาพสิ่งแวดล้อมในหมู่บ้าน/ชุมชน
- 3.ปัญหาด้านสิ่งแวดล้อมบางอย่างที่เกิดขึ้น มีผลกระทบต่อชุมชน การบังคับใช้กฎหมาย ยังไม่สามารถทำได้เต็มที่

### 3.2 การประเมินสถานการณ์สภาพแวดล้อมภายนอกที่เกี่ยวข้อง

เป็นการประเมินโดยวิเคราะห์ถึงโอกาสและภาวะคุกคามหรือข้อจำกัดอันเป็นสภาวะแวดล้อม ภายนอกที่มีผลต่อการพัฒนาด้านต่างๆ ของท้องถิ่นรวมทั้งการวิเคราะห์จุดอ่อนจุดแข็งของท้องถิ่นอันเป็นสภาวะแวดล้อม ภายในท้องถิ่นซึ่งทั้งหมดเป็นการประเมินสถานการณ์สภาพของท้องถิ่นในปัจจุบันโดยเป็นการตอบคำถามว่า “ปัจจุบันท้องถิ่นมีสถานการณ์พัฒนาอยู่จุดไหน” สำหรับใช้เป็นประโยชน์ในการกำหนดการดำเนินงานในอนาคตต่อไป ทั้งนี้ได้ใช้เทคนิค SWOT analysis การพิจารณาถึงปัจจัยภายใน ได้แก่จุดแข็ง (Strength - S) จุดอ่อน (Weak -W) และปัจจัยภายนอกได้แก่ โอกาส ( Opportunity - O) และอุปสรรค (Threat - T) เป็นเครื่องมือ การจัดทำแผนพัฒนาท้องถิ่น (พ.ศ.2566 - 2570) เทศบาลตำบลเพ็ญ ได้ทำการประเมินสถานการณ์สภาพแวดล้อมภายนอกที่เกี่ยวข้อง ดังนี้

## ยุทธศาสตร์ที่ 1 การพัฒนาด้านโครงสร้างพื้นฐาน

### สภาพปัญหาและความต้องการ

1. ต้องการท่อระบายน้ำ หรือรางระบายน้ำที่ได้มาตรฐาน ครอบคลุมถนนทุกสายซอยทุกซอย
2. ปรับปรุงถนนลาดยางแอสฟัลติก /ถนนคอนกรีต ให้มีสภาพดีสามารถใช้งานได้ปกติ
3. ขยายเขตไฟฟ้าสาธารณะถนนทุกสาย และทุกซอยในเขตเทศบาลและจุดเสี่ยงภัย
4. ต้องการให้เทศบาลประสานงานหน่วยงานการประสานส่วนภูมิภาคการไฟฟ้าส่วนภูมิภาคสำหรับการติดตั้งไฟฟ้าและระบบประปาในเขตเทศบาล 5. ต้องการให้ก่อสร้างถนนหรือทางเดินบริเวณเลียวลำน้ำเพื่อสร้าง Land Mark
6. อยากให้เทศบาลมีการจัดทำผังเมืองรวมของเทศบาลที่ชัดเจนและถูกต้อง
7. ต้องการให้เทศบาลมีการประชาสัมพันธ์ให้ความรู้ สร้างความเข้าใจเกี่ยวกับกฎหมายควบคุมอาคาร กฎหมายการใช้ประโยชน์ที่ดิน และกฎหมายอื่นๆที่ประชาชนควรรู้

## ยุทธศาสตร์ที่ 2 การพัฒนาด้านเศรษฐกิจและการท่องเที่ยว กีฬาและนันทนาการ

### สภาพปัญหาและความต้องการ

1. ต้องการให้พัฒนาลำน้ำเพ็ญ ,วัดเกาะแก้ว,วัดหลวงเพ็ญ เป็นแหล่งท่องเที่ยว
2. ต้องการให้ส่งเสริมประเพณี วัฒนธรรม ประวัติศาสตร์ของพระธาตุนางเพ็ญ ให้เป็นที่รู้จักอย่าง กว้างขวางของท้องถิ่นอื่น
3. การรวมกลุ่มอาชีพ ยังไม่มีความยั่งยืนและการดำเนินงานที่ต่อเนื่อง ยังไม่มีการจัดตั้งกลุ่มอาชีพ ที่ถูกต้องตามระเบียบ
4. ต้องการให้มีการฝึกอบรมอาชีพ การพัฒนาผลิตภัณฑ์สินค้าที่เป็นเอกลักษณ์ของอำเภอเพ็ญ
5. ต้องการร้านค้าชุมชน หรือตลาดเพื่อเป็นสถานที่รองรับผลิตภัณฑ์ของกลุ่มอาชีพ กลุ่มแม่บ้าน หรือกลุ่มอาชีพต่างๆ
6. ต้องการให้มีการจัดกิจกรรมการแข่งขันกีฬา เพื่อส่งเสริมการท่องเที่ยวเชิงกีฬาในอำเภอเพ็ญ
7. จัดหาสถานที่ ก่อสร้างสนามกีฬาากลางอำเภอเพ็ญ สวนสาธารณะ สนามกีฬาประเภทต่างๆ จุด ที่เป็นศูนย์รวม
8. จัดกิจกรรมส่งเสริมการกีฬาสำหรับเด็ก เยาวชนและประชาชนทั่วไป ในอำเภอเพ็ญ สร้างความ สามัคคีในหมู่บ้าน/ชุมชน

## ยุทธศาสตร์ที่ 3 การพัฒนาด้านสังคมและคุณภาพชีวิต

### สภาพปัญหาและความต้องการ

1. อยากให้เทศบาลติดตั้งกล้องวงจรปิดให้ทั่วถึง ครอบคลุมทุกสายทุกซอย โดยเฉพาะจุดเสี่ยงต่อ การเกิดอาชญากรรมหรือเหตุร้ายต่างๆ
2. ต้องการให้แก้ไขและป้องกันยาเสพติดในพื้นที่ และการช่วยเหลือผู้ผ่านการบำบัดฟื้นฟูยาเสพติดให้อยู่ในสังคมได้
3. ปัญหาการขาดอุปกรณ์เครื่องมือ เครื่องใช้ ที่จำเป็นตลอดจนบุคลากรเกี่ยวกับงานป้องกันฯ
4. อยากให้มีการจัดชุดเวรยามออกตรวจเวรยามในหมู่บ้าน
5. ต้องการให้มีการจัดกิจกรรมส่งเสริมสร้างความสัมพันธ์ครอบครัว เด็ก เยาวชน ผู้สูงอายุ
6. อยากให้จัดกิจกรรมส่งเสริมอาชีพสำหรับผู้ด้อยโอกาส ผู้พิการ ผู้สูงอายุ



#### ยุทธศาสตร์ที่ 4 การพัฒนาด้านการศึกษา ศาสนา วัฒนธรรมและภูมิปัญญาท้องถิ่น

##### สภาพปัญหาและความต้องการ

1. ต้องการสนับสนุนศิลป วัฒนธรรม ท้องถิ่นให้เป็นที่ยึดมั่นแก่คนท้องถิ่นและทั่วประเทศ
2. ปรับปรุงศาสนสถานให้คงอยู่ในสภาพที่ดี อยู่คู่บ้านคู่มืองเพ็ญสืบไป
3. ส่งเสริมและสนับสนุนวันสำคัญต่างๆของชาวพุทธศาสนา จัดกิจกรรมรณรงค์ประชาสัมพันธ์ให้ เด็ก เยาวชน ประชาชนมีจิตสำนึกที่ดี
4. จัดกิจกรรมให้เด็กและเยาวชนใช้เวลาว่างให้เกิดประโยชน์
5. ส่งเสริมด้านการศึกษาสำหรับเด็ก และเยาวชนทั้งในระบบและนอกระบบ

#### ยุทธศาสตร์ที่ 5 ด้านทรัพยากรธรรมชาติและสิ่งแวดล้อม

##### สภาพปัญหาและความต้องการ

1. ปัญหาขยะมูลฝอยและสิ่งปฏิกูล ที่มีจำนวนเพิ่มมากขึ้น พาหะขนถ่ายขยะไม่มีเพียงพอ
2. ต้องการให้เทศบาลขุดลอกคลอง ระบบระบายน้ำไม่ให้อุดตัน
3. ต้องการให้มีการจัดทา/จัดทำสวนสาธารณะ สำหรับออกกำลังกายและพักผ่อนหย่อนใจ
4. ต้องการให้มีการรักษาตลาดสด และจัดระเบียบการจำหน่ายสินค้า
5. จัดกิจกรรมรณรงค์ปลูกฝังให้ประชาชนมีจิตสำนึกที่ดี มีความจริงจังในการร่วมอนุรักษ์ ทรัพยากรธรรมชาติและสิ่งแวดล้อม
6. ต้องการให้เทศบาลบำรุงรักษาลำน้ำเพ็ญ ให้สะอาดสวยงาม

#### ยุทธศาสตร์ที่ 6 การพัฒนาด้านการเมืองและการบริหารจัดการที่ดี

##### สภาพปัญหาและความต้องการ

1. ต้องการให้เทศบาลพัฒนาระบบการให้บริการประชาชนด้วยระบบเทคโนโลยีสารสนเทศที่ ทันสมัย
2. อยากให้มีการพัฒนาระบบสื่อสารประชาสัมพันธ์เสียงไร้สาย ,เสียงตามสาย ให้ทั่วถึงและมีการ ดำเนินกิจกรรมให้เทศบาลประชาสัมพันธ์เสียงไร้สาย อย่างสม่ำเสมอ
3. อยากให้เทศบาลจัดกิจกรรมออกพบหมู่บ้าน/ชุมชน รับฟังปัญหาความต้องการของประชาชน โดยตรง

#### ยุทธศาสตร์ที่ 7 การพัฒนาด้านสาธารณสุข สภาพปัญหาและความต้องการ

1. อยากให้เทศบาลจัดกิจกรรมให้ความรู้ เกี่ยวกับโรคติดต่อและไม่ติดต่อ และการเฝ้าระวัง และ ป้องกันการแพร่ระบาดของโรคติดต่อและไม่ติดต่อ และ ประชาสัมพันธ์ข่าวสารให้ประชาชนใน พื้นที่ทราบอย่างสม่ำเสมอ
2. ส่งเสริมบทบาทการมีส่วนร่วมของประชาชนในการสร้างจิตสำนึกที่ดีต่อสังคม
3. จัดอบรมให้ความรู้ผู้ประกอบการร้านค้า แผงลอย จำหน่ายเครื่องอุปโภคบริโภค ให้มีจิตสำนึก ที่ดีต่อสังคม
4. จัดอบรมให้ความรู้ประชาชนเกี่ยวกับการบริโภคอาหารสะอาดปลอดภัย

\*\*\*\*\*

### ส่วนที่ 3 การนำแผนพัฒนาท้องถิ่นไปสู่การปฏิบัติ

#### 3.1 ยุทธศาสตร์การพัฒนาท้องถิ่นและยุทธศาสตร์ระดับมหภาคเพื่อนำไปสู่การปฏิบัติ

ที่	ยุทธศาสตร์ชาติ 20 ปี (พ.ศ.2561 – 2580)	แผนพัฒนาเศรษฐกิจและสังคมแห่งชาติ ฉบับที่ 13	เป้าหมายการพัฒนาที่ยั่งยืน (Sustainable Development Goals : SDGs)	ยุทธศาสตร์จังหวัดอุดรธานี (พ.ศ.2566-2570)	ยุทธศาสตร์การพัฒนาขององค์กรปกครองส่วนท้องถิ่นในเขตจังหวัด (พ.ศ.2566-2570) (ระบุยุทธศาสตร์การพัฒนาของอบจ.)	ยุทธศาสตร์การพัฒนาท้องถิ่นเทศบาล ตำบลเพ็ญ	กลยุทธ์การพัฒนา	แผนงาน	หน่วยงานที่รับผิดชอบหลัก
1.	1.ยุทธศาสตร์ด้านความมั่นคง	หมวดหมู่ที่1 ไทยเป็นประเทศชั้นนำด้านสินค้าเกษตรและเกษตรแปรรูปมูลค่าสูง	เป้าหมายที่ 1 ยุติความยากจนทุกรูปแบบในทุกที่	ประเด็นการพัฒนาที่ 1 การพัฒนาศักยภาพการค้าการลงทุนและระบบโลจิสติกส์ เพื่อเพิ่มขีดความสามารถในการแข่งขันในภูมิภาคลุ่มน้ำโขง	ยุทธศาสตร์ที่ 1 การพัฒนาส่งเสริมการลงทุนและพาณิชย์กรรม	ยุทธศาสตร์ที่ 1 การพัฒนาด้านการพัฒนาโครงสร้างพื้นฐาน	1. ก่อสร้าง ปรับปรุงซ่อมแซมพัฒนาถนน ทางเท้า ระบบระบายน้ำ และระบบไฟฟ้าแสงสว่าง 2. ปรับปรุง พัฒนาระบบจราจร และจัดระเบียบการจราจร แก้ไขจุดเสี่ยงอุบัติเหตุ 3. ก่อสร้าง ปรับปรุงระบบสาธารณูปโภค สาธารณูปการและการผังเมือง	1.แผนงานเคหะและชุมชน 2.แผนงานอุตสาหกรรมและการโยธา	กองช่าง สำนักปลัด
2.	1.ยุทธศาสตร์ด้านการสร้างความสามารถในการแข่งขัน	หมวดหมู่ที่2 ไทยเป็นจุดหมายของการท่องเที่ยวที่เน้นคุณภาพและความยั่งยืน	เป้าหมายที่ 2 ยุติความหิวโหยบรรลุความมั่นคงทางอาหารและยกระดับโภชนาการและส่งเสริมเกษตรกรรมที่ยั่งยืน	ประเด็นการพัฒนาที่ 2 การส่งเสริมและยกระดับการผลิตและการตลาดสินค้าเกษตรเพื่อเพิ่มขีดความสามารถทางการแข่งขันและความมั่นคงของเศรษฐกิจและยั่งยืน	ยุทธศาสตร์ที่ 2 การพัฒนาส่งเสริมการท่องเที่ยว การบริหารจัดการและอนุรักษ์ทรัพยากรธรรมชาติและสิ่งแวดล้อม	ยุทธศาสตร์ที่ 2 การพัฒนาด้านเศรษฐกิจการค้าและการลงทุน	1.ปรับปรุง ซ่อมแซมและพัฒนาสาธารณูปการด้านเศรษฐกิจ ตลาดสด สถานีขนส่ง โรงฆ่าสัตว์ ฯลฯ 2. ส่งเสริมและสนับสนุนการพัฒนาอาชีพ ภูมิปัญญาชาวบ้าน ผลิตภัณฑ์ชุมชนและ อุตสาหกรรมท้องถิ่น 3. ปรับปรุงและพัฒนาโบราณสถานและโบราณวัตถุให้เป็นแหล่งท่องเที่ยวเชิงวัฒนธรรมท้องถิ่น 4.ส่งเสริมและสนับสนุนพัฒนาด้านการกีฬา และนันทนาการ 5.ปรับปรุงพื้นที่จำหน่ายสินค้าให้รองรับการจำหน่ายสินค้ามากขึ้นขยายตลาด/ปรับปรุงตลาด	1.แผนงานสร้างความเข้มแข็งของชุมชน 2. แผนงานการเกษตร 3.แผนงานการพาณิชย์	กองสวัสดิการสังคม กองสาธารณสุขฯ
3	3.ยุทธศาสตร์ด้านการพัฒนาและเสริมสร้างศักยภาพคน	หมวดหมู่ที่ 3 ไทยเป็นฐานรากผลิตยานยนต์ไฟฟ้าที่สำคัญของโลก	เป้าหมายที่ 3 สร้างหลักประกันว่าคนมีชีวิตที่มีสุขภาพดีและส่งเสริมสวัสดิภาพสำหรับทุกคนในทุกวัย	ประเด็นการพัฒนาที่ 3 การยกระดับคุณภาพชีวิต เพื่อสร้างภูมิคุ้มกันและความเข้มแข็งให้สังคมพร้อมรับมือกับการเปลี่ยนแปลง	ยุทธศาสตร์ที่ 3 การพัฒนาด้านการศึกษาและกีฬา	ยุทธศาสตร์ที่ 3 การพัฒนาด้านสังคมและคุณภาพชีวิต	1.สงเคราะห์เด็ก สตรี เยาวชน คนชรา ผู้พิการ ผู้ยากไร้ และผู้ด้อยโอกาส 2. พัฒนาคุณภาพชีวิต เด็ก สตรี เยาวชน คนชรา ผู้พิการ ผู้ด้อยโอกาส และส่งเสริมอาชีพผู้สูงอายุ 3. ส่งเสริม และสนับสนุนการแก้ไขปัญหาเสพติดตามแนววิทยาศาสตร์ พลังแผ่นดินและการฟื้นฟูผ่านการบำบัดยาเสพติด 4.ส่งเสริมและสนับสนุนการพัฒนาระบบการป้องกันและบรรเทาสาธารณภัย และการรักษาความสงบเรียบร้อยในชุมชน 5.ส่งเสริมและสนับสนุนการมีส่วนร่วมของประชาชนในการพัฒนาท้องถิ่น		

ที่	ยุทธศาสตร์ชาติ 20 ปี (พ.ศ. 2561 – 2580)	แผนพัฒนาเศรษฐกิจและสังคมแห่งชาติ ฉบับที่ 13	เป้าหมายการพัฒนาที่ยั่งยืน (Sustainable Development Goals : SDGs)	ยุทธศาสตร์จังหวัดอุดรธานี (พ.ศ.2566-2570)	ยุทธศาสตร์การพัฒนาขององค์กรปกครองส่วนท้องถิ่นในเขตจังหวัด (พ.ศ.2566-2570) (ระบุยุทธศาสตร์การพัฒนาของอบจ.)	ยุทธศาสตร์การพัฒนาท้องถิ่นเทศบาล ตำบลเพ็ญ	กลยุทธ์การพัฒนา	แผนงาน	หน่วยงานที่รับผิดชอบหลัก
4.	1.ยุทธศาสตร์ด้านการสร้างโอกาสความเสมอภาคและเท่าเทียมกันทางสังคม	หมวดหมู่ที่4 ไทยเป็นศูนย์กลางทาง การแพทย์และสุขภาพ มวลค่าสูง	เป้าหมายที่ 4 สร้างหลักประกันว่าทุกคนมีการศึกษาที่มีคุณภาพอย่างครอบคลุมและเท่าเทียม และสนับสนุนโอกาสในการเรียนรู้ตลอดชีวิต	ประเด็นการพัฒนาที่ 4 การยกระดับมาตรฐานอุตสาหกรรมไมซ์ การกีฬา การท่องเที่ยวเชิงคุณค่า โดยใช้ศักยภาพและอัตลักษณ์ของ จังหวัดอุดรธานีรองรับการแข่งขันทุกรูปแบบ	ยุทธศาสตร์ที่ 4 การพัฒนาด้านโครงสร้างพื้นฐาน	ยุทธศาสตร์ที่ 4 การพัฒนา ด้าน การศึกษา ศาสนา วัฒนธรรมและภูมิ ปัญญาท้องถิ่น	1.สนับสนุนการจัดการศึกษาปฐมวัย และส่งเสริมการศึกษาขั้นพื้นฐานอย่างมีคุณภาพ 2.ส่งเสริมและสนับสนุนผู้ด้อยโอกาสให้มีคุณภาพชีวิตตามเกณฑ์ 3.ทำนุบำรุงศาสนา ศิลปวัฒนธรรม จารีต ประเพณีภูมิปัญญาท้องถิ่น วันสำคัญทางศาสนาและสถาบันพระมหากษัตริย์	1.แผนงานบริหารทั่วไป 2.แผนงาน การศึกษา 3.แผนงานศาสนา วัฒนธรรม และ นันทนาการ	กองการศึกษา
5.	5.ยุทธศาสตร์ด้านการสร้างการเติบโตบนคุณภาพชีวิตที่เป็นมิตรกับสิ่งแวดล้อม	หมวดหมู่ที่5 ไทยเป็นประตูการค้า การลงทุนและยุทธศาสตร์ ทางโลจิสติกส์ที่สำคัญของ ภูมิภาค	เป้าหมายที่ 5 บรรลุความเสมอภาคระหว่างเพศและให้ อำนาจของผู้หญิงและ เด็กหญิงทุกคน	ประเด็นการพัฒนาที่ 5 การจัดการทรัพยากรธรรมชาติและ สิ่งแวดล้อม เพื่อการใช้ประโยชน์อย่าง คุ่มค่าและยั่งยืน	ยุทธศาสตร์ที่ 5 การพัฒนาด้านสังคมและคุณภาพชีวิต	ยุทธศาสตร์ที่ 5 การพัฒนา ททรัพยากรธรรมชาติและ สิ่งแวดล้อม	1.จัดระบบกำจัดมูลฝอย สิ่งปฏิกูลและมลภาวะสิ่งแวดล้อมที่มี อยู่ยั่งยืน 2.เสริมสร้างจิตสำนึกเพื่อป้องกันและแก้ไขมลพิษและปัญหา สิ่งแวดล้อมของชุมชนท้องถิ่นทุกระดับ 3.พัฒนาฟื้นฟูและอนุรักษ์ธรรมชาติ สิ่งแวดล้อม แหล่งน้ำ ลุ่มน้ำ คลองและป่าไม้ใหม่เพิ่มความอุดมสมบูรณ์	1.แผนงานเคหะ และชุมชน 2.แผนงาน การเกษตร	กองสาธารณสุข และสิ่งแวดล้อม
6.	6.ยุทธศาสตร์ด้านการปรับสมดุลและพัฒนาระบบการบริหารจัดการภาครัฐ	หมวดหมู่ที่6 ไทยเป็นศูนย์กลาง อุตสาหกรรมอิเล็กทรอนิกส์ อัจฉริยะและอุตสาหกรรม ดิจิทัลของอาเซียน	เป้าหมายที่ 6 สร้างหลักประกันสังคมว่า จะมีการให้น้ำและ สุขอนามัยสำหรับทุกคน และมี การบริหารจัดการที่ยั่งยืน	ประเด็นการพัฒนาที่ 6 การเสริมสร้างสังคมที่เข้มแข็ง มั่นคง ปลอดภัยในชีวิตและ ทรัพย์สินของประชาชน	ยุทธศาสตร์ที่ 6 การพัฒนาด้านการบริหารจัดการแบบ บูรณาการ	ยุทธศาสตร์ที่ 6 การพัฒนา ด้าน การเมืองและการ บริหารจัดการที่ดี	1.พัฒนา ปรับปรุงระบบการบริหารจัดการองค์ตามหลักธรรมาภิบาล และการบริหารจัดการบ้านเมืองที่ดี 2.พัฒนาส่งเสริมระบบประชาสัมพันธ์ ระบบสารสนเทศและเทคโนโลยี การดำเนินงานขององค์กร 3.ปรับปรุง และพัฒนาองค์กรให้เหมาะสมและทันสมัย 4.ส่งเสริมและสนับสนุนการมีส่วนร่วมทางการเมืองการปกครองของ ประชาชนตามระบอบประชาธิปไตย	1.แผนงานบริหาร ทั่วไป 2.แผนงานสร้าง ความเข้มแข็งของ ชุมชน	สำนักปลัด กองยุทธศาสตร์ และงบประมาณ กองคลัง
7.		หมวดหมู่ที่7 ไทยมีวิสาหกิจขนาดกลาง และขนาดย่อมที่เข้มแข็ง มี ศักยภาพสูง และสามารถ แข่งขันได้	เป้าหมายที่ 7 สร้างหลักประกันว่าทุกคน เข้าถึงพลังงานสมัยใหม่ใน ราคาที่สามารถซื้อหาได้ เชื่อถือได้และยั่งยืน			ยุทธศาสตร์ที่ 7 ด้านการสาธารณสุข	1.ส่งเสริมและสนับสนุนการพัฒนาบริการสาธารณสุขและงาน สาธารณสุขอื่น 2.ส่งเสริมและสนับสนุนการเฝ้าระวังป้องกันควบคุมโรคติดต่อ 3.ส่งเสริมและสนับสนุนการพัฒนางานสุขภาพภิบาลอาหาร	1.แผนงานเคหะ และชุมชน 2.แผนงาน การเกษตร	กองสาธารณสุข และสิ่งแวดล้อม

ที่	ยุทธศาสตร์ชาติ 20 ปี (พ.ศ. 2561 – 2580)	แผนพัฒนาเศรษฐกิจและสังคมแห่งชาติ ฉบับที่ 13	เป้าหมายการพัฒนาที่ยั่งยืน (Sustainable Development Goals : SDGs)	ยุทธศาสตร์จังหวัดอุดรธานี (พ.ศ.2566-2570)	ยุทธศาสตร์การพัฒนารองขององค์กรปกครองส่วนท้องถิ่นในเขตจังหวัด (พ.ศ.2566-2570) (ระบุยุทธศาสตร์การพัฒนาของอบจ.)	ยุทธศาสตร์การพัฒนาท้องถิ่นเทศบาล ตำบลเพ็ญ	กลยุทธ์การพัฒนา	แผนงาน	หน่วยงานที่รับผิดชอบหลัก
8.		หมวดหมู่ที่ 8 ไทยมีพื้นที่และเมืองอัจฉริยะที่น่าอยู่ ปลอดภัยเติบโตได้อย่างยั่งยืน	เป้าหมายที่ 8 เติบโตทางเศรษฐกิจที่ต่อเนื่อง ครอบคลุมและยั่งยืน การจ้างงานเต็มที่และมีผลิตภาพ และการมีงานที่สมควรสำหรับทุกคน						
9.		หมวดหมู่ที่ 9 ไทยมีความยากจนข้ามรุ่นลดลง และมีความคุ้มครองทางสังคมที่เพียงพอเหมาะสม	เป้าหมายที่ 9 สร้างโครงสร้างพื้นฐานที่มีความทนทาน ส่งเสริมการพัฒนาอุตสาหกรรมที่ครอบคลุมและยั่งยืน และส่งเสริมนวัตกรรม						
10.		หมวดหมู่ที่ 10 ไทยมีเศรษฐกิจหมุนเวียนและสังคมคาร์บอนต่ำ	เป้าหมายที่ 10 ลดความไม่เสมอภาคภายในและระหว่างประเทศ						
11.		หมวดหมู่ที่ 11 ไทยสามารถลดความเสี่ยงและผลกระทบจากภัยธรรมชาติและการเปลี่ยนแปลงสภาพภูมิอากาศ	เป้าหมายที่ 11 ทำให้เมืองและการตั้งถิ่นฐานของมนุษย์มีความครอบคลุม ปลอดภัย มีภูมิทัศน์ที่ยั่งยืน						
12.		หมวดหมู่ที่ 12 ไทยมีกำลังคนสมรรถนะสูง มุ่งเรียนรู้อย่างต่อเนื่อง ตอบโจทย์การพัฒนาแห่งอนาคต	เป้าหมายที่ 12 สร้างหลักประกันให้มีรูปแบบการบริโภคผลิตที่ยั่งยืน						
13.		หมวดหมู่ที่ 13 ไทยมีภาครัฐที่ทันสมัย มีประสิทธิภาพและตอบโจทย์ประชาชน	เป้าหมายที่ 13 ปฏิบัติการอย่างเร่งด่วนเพื่อต่อสู้กับการเปลี่ยนแปลงสภาพภูมิอากาศและผลกระทบที่เกิดขึ้น						

ที่	ยุทธศาสตร์ชาติ 20 ปี (พ.ศ.2561 - 2580)	แผนพัฒนาเศรษฐกิจและสังคมแห่งชาติ ฉบับที่ 13 ( 2566 - 2570)	เป้าหมายการพัฒนาที่ยั่งยืน Sustainable Development Goals : SDGs	ยุทธศาสตร์จังหวัดอุดรธานี (พ.ศ.2566-2570)	ยุทธศาสตร์การพัฒนา ขององค์กรปกครองส่วนท้องถิ่นในเขตจังหวัด (พ.ศ.2566-2570) (ระบุยุทธศาสตร์การพัฒนาของ อบจ.)	ยุทธศาสตร์การพัฒนา ท้องถิ่น เทศบาลตำบลเจริญ	กลยุทธ์การพัฒนา	แผนงาน	หน่วยงานที่รับผิดชอบหลัก
14			เป้าหมายที่ 14 อนุรักษ์และใช้ประโยชน์จากมหาสมุทร ทะเล และทรัพยากรทางทะเลอย่างยั่งยืนเพื่อการพัฒนาที่ยั่งยืน						
15			เป้าหมายที่ 15 ปกป้องฟื้นฟู และสนับสนุนการใช้ระบบนิเวศบนบกอย่างยั่งยืน จัดการป่าไม้อย่างยั่งยืน ต่อสู้การกลายสภาพเป็นทะเลทราย หยุดการเสื่อมโทรมของที่ดินและฟื้นสภาพกลับมาใหม่ และหยุดการสูญเสียความหลากหลายทางชีวภาพ						
16			เป้าหมายที่ 16 ส่งเสริมสังคมที่สงบสุขและครอบคลุมเพื่อการพัฒนาที่ยั่งยืน ให้ทุกคนเข้าถึงความยุติธรรม และสร้างสถาบันที่มีประสิทธิภาพ รับผิดชอบ และครอบคลุมในทุกระดับ						
17			เป้าหมายที่ 17 เสริมความเข้มแข็งให้แก่งlobal การดำเนินงานและฟื้นฟูสภาพหุ้นส่วนความร่วมมือระดับโลก สำหรับการพัฒนาที่ยั่งยืน						
รวม	6 ยุทธศาสตร์	13 หมวดหมาย	17 เป้าหมาย	6 ประเด็นการพัฒนา	6 ยุทธศาสตร์	7 ยุทธศาสตร์	24 กลยุทธ์	11 แผนงาน	7 หน่วยงานฯ

**บัญชีสรุปโครงการพัฒนา  
แผนพัฒนาท้องถิ่น พ.ศ.2566 – 2570 เพิ่มเติม ครั้งที่ 1/พ.ศ.2566  
เทศบาลตำบลเพ็ญ อำเภอเพ็ญ จังหวัดอุดรธานี**

ยุทธศาสตร์ กลยุทธ์ แผนงาน	ปี 2566		ปี 2567		ปี 2568		ปี 2569		ปี 2570		รวม 5 ปี	
	จำนวน โครงการ	งบประมาณ (บาท)	จำนวน โครงการ	งบประมาณ (บาท)	จำนวน โครงการ	งบประมาณ (บาท)	จำนวน โครงการ	งบประมาณ (บาท)	จำนวน โครงการ	งบประมาณ (บาท)	จำนวน โครงการ	งบประมาณ (บาท)
<b>ยุทธศาสตร์ที่ 1 ด้านโครงสร้างพื้นฐาน</b>												
1.1 กลยุทธ์ ก่อสร้าง ปรับปรุงซ่อมแซมพัฒนาถนน ทางเท้า ระบบระบายน้ำ												
(1) แผนงานอุตสาหกรรมและการโยธา	-	-	4	1,242,000	-	-	-	-	-	-	4	1,242,000
(2) แผนงานเกษตรและชุมชน	-	-	1	150,000	-	-	-	-	-	-	1	150,000
<b>รวม</b>	-	-	<b>5</b>	<b>1,392,000</b>	-	-	-	-	-	-	<b>5</b>	<b>1,392,000</b>
<b>ยุทธศาสตร์ที่ 2 การพัฒนาเศรษฐกิจและการท่องเที่ยว กีฬาและนันทนาการ</b>												
2.1 กลยุทธ์ ปรับปรุง ซ่อมแซมและพัฒนาสาธารณูปการ ด้านเศรษฐกิจ ตลาดสด สถานชุมชนสง โรงฆ่าสัตว์ ฯลฯ												
(1) แผนงานอุตสาหกรรมและการโยธา	-	-	1	49,000	-	-	-	-	-	-	1	49,000
<b>รวม</b>	-	-	<b>1</b>	<b>49,000</b>	-	-	-	-	-	-	<b>1</b>	<b>49,000</b>
<b>ยุทธศาสตร์ที่ 4 การพัฒนาด้านการศึกษา ศาสนาและภูมิปัญญาท้องถิ่น</b>												
4.1 กลยุทธ์ สนับสนุนการจัดการศึกษาปฐมวัย และส่งเสริมการศึกษาขั้นพื้นฐาน อย่างมีคุณภาพ												
(1) แผนงานอุตสาหกรรมและการโยธา	-	-	1	312,000	-	-	-	-	-	-	1	312,000
(2) แผนงานการศึกษา	-	-	1	25,000	-	-	-	-	-	-	1	25,000
<b>รวม</b>	-	-	<b>2</b>	<b>337,000</b>	-	-	-	-	-	-	<b>2</b>	<b>337,000</b>
<b>ยุทธศาสตร์ที่ 6 การพัฒนาด้านการเมืองการบริหารจัดการที่ดี</b>												
6.1 กลยุทธ์ ปรับปรุงและพัฒนาองค์กรให้เหมาะสมและทันสมัย												
(1) แผนงานบริหารทั่วไป	-	-	1	125,000	-	-	-	-	-	-	1	125,000
<b>รวม</b>	-	-	<b>1</b>	<b>125,000</b>	-	-	-	-	-	-	<b>1</b>	<b>125,000</b>
<b>รวมทั้งสิ้น</b>	-	-	<b>9</b>	<b>1,903,000</b>	-	-	-	-	-	-	<b>9</b>	<b>1,903,000</b>



## 1.ยุทธศาสตร์ขององค์กรปกครองส่วนท้องถิ่น

## ยุทธศาสตร์ที่ 1 ยุทธศาสตร์การพัฒนาด้านโครงสร้างพื้นฐาน

## 1.1 กลยุทธ์ ก่อสร้าง ปรับปรุงซ่อมแซมพัฒนาถนน ทางเท้า ระบบระบายน้ำและระบบไฟฟ้าแสงสว่าง

## (1) แผนงาน แผนงานอุตสาหกรรมและการโยธา

ที่	โครงการ	วัตถุประสงค์	เป้าหมาย (ผลผลิตของโครงการ)	งบประมาณและที่ผ่านมา					ตัวชี้วัด (KPI)	ผลที่คาดว่าจะได้รับ	หน่วยงาน รับผิดชอบหลัก
				2566 (บาท)	2567 (บาท)	2568 (บาท)	2569 (บาท)	2570 (บาท)			
2.	โครงการเสริมผิวจราจรด้วย Asphalt Concrete (โอเวอร์เลย์) ซอยรัตนโกสินทร์ 1	เพื่อให้ประชาชนได้รับความสะดวกในการคมนาคม	เสริมผิวจราจรด้วย Asphalt Concrete (โอเวอร์เลย์) ขนาดผิวจราจรกว้าง 5.00 เมตร ยาว 45.00 เมตร หรือมีพื้นที่ไม่น้อยกว่า 225.00 ตารางเมตร	-	95,000	-	-	-	จำนวนงานที่แล้วเสร็จ/ 1 เส้น	ประชาชนได้รับความสะดวกในการคมนาคม	กองช่าง
3.	โครงการเสริมผิวจราจรด้วย Asphalt Concrete (โอเวอร์เลย์) ซอยวุฒาธิคุณ 12	เพื่อให้ประชาชนได้รับความสะดวกในการคมนาคม	เสริมผิวจราจรด้วย Asphalt Concrete (โอเวอร์เลย์) ขนาดผิวจราจรกว้าง 5.00 เมตร ยาว 216.00 เมตร หรือมีพื้นที่ไม่น้อยกว่า 1,080.00 ตารางเมตร	-	454,000	-	-	-	จำนวนงานที่แล้วเสร็จ/ 1 เส้น	ประชาชนได้รับความสะดวกในการคมนาคม	กองช่าง
4.	โครงการก่อสร้างถนน ค.ส.ล. ซอยสมบัติอุทิศ หมู่ที่ 8	เพื่อให้ประชาชนได้รับความสะดวกในการคมนาคม	ก่อสร้างถนน ค.ส.ล. ขนาดผิวจราจรกว้าง 3.00 เมตร ยาว 85.00 เมตร หนา 0.15 เมตร หรือมีพื้นที่ ค.ส.ล. รวมไม่น้อยกว่า 255.00 ตารางเมตร ไหล่ทางลูกรังข้างละ 0.50 เมตร ตามแบบแปลนและรายละเอียดที่ ทต.เพ็ญ กำหนด	-	187,000	-	-	-	จำนวนงานที่แล้วเสร็จ/ 1 เส้น	ประชาชนได้รับความสะดวกในการคมนาคม	กองช่าง



1.ยุทธศาสตร์ขององค์กรปกครองส่วนท้องถิ่น

ยุทธศาสตร์ที่ 1 ยุทธศาสตร์การพัฒนาด้านโครงสร้างพื้นฐาน

1.1 กลยุทธ์ ก่อสร้าง ปรับปรุงซ่อมแซมพัฒนาถนน ทางเท้า ระบบระบายน้ำและระบบไฟฟ้าแสงสว่าง

(2) แผนงาน แผนงานเคหะและชุมชน

ที่	โครงการ	วัตถุประสงค์	เป้าหมาย (ผลผลิตของโครงการ)	งบประมาณและที่ผ่านมา					ตัวชี้วัด (KPI)	ผลที่คาดว่าจะได้รับ	หน่วยงาน รับผิดชอบ หลัก
				2566 (บาท)	2567 (บาท)	2568 (บาท)	2569 (บาท)	2570 (บาท)			
1.	ขยายเขตระบบจำหน่ายไฟฟ้าพร้อมติดตั้งโคมไฟสาธารณะ	เพื่อให้ประชาชนในพื้นที่ได้รับความสะดวกในการสัญจรในช่วงเวลากลางคืน	- พาดสายอลูมิเนียมหุ้มฉนวน ขนาด 50 ตารางมิลลิเมตร ระยะทาง 495.00 เมตร - พาดสายอลูมิเนียมหุ้มฉนวน ขนาด 25 ตารางมิลลิเมตร ระยะทาง 870.00 เมตร - ติดตั้งโคมไฟสาธารณะ ชนิดหลอด LED ขนาด 2 x 20 วัตต์ จำนวน 16 จุด	-	150,000	-	-	-	อุบัติเหตุและอาชญากรรมลดลง	มีไฟฟ้าสาธารณะในเขตพื้นที่เทศบาลตำบลเพิ่มขึ้น	กองช่าง

รายละเอียดโครงการพัฒนา  
ทบทวนแผนพัฒนาท้องถิ่น (พ.ศ.2566-2570)เพิ่มเติม ครั้งที่ 1/2566

เทศบาลตำบลเพ็ญ อำเภอเพ็ญ จังหวัดอุดรธานี

ก.ยุทธศาสตร์ชาติ 20 ปี ยุทธศาสตร์ที่ 2 ด้านการสร้างความสามารถในการแข่งขัน ยุทธศาสตร์ที่ 3 ด้านการพัฒนาและเสริมสร้างศักยภาพทรัพยากรมนุษย์ ยุทธศาสตร์ที่ 4 การสร้างโอกาสความเสมอภาคและเท่าเทียมกันทางสังคม  
ข.แผนพัฒนาเศรษฐกิจและสังคมแห่งชาติ ฉบับที่ 13

หมวดหมู่ที่ 1 ไทยเป็นประเทศชั้นนำด้านสินค้าเกษตรและเกษตรแปรรูปมูลค่าสูง

หมวดหมู่ที่ 8 ไทยมีพื้นที่และเมืองอัจฉริยะที่น่าอยู่ ปลอดภัย เด็ดขาดได้อย่างยั่งยืน

ค.Sustainable Development Goals : SDG

เป้าหมายที่ 3 สร้างหลักประกันว่าคนมีชีวิตที่มีสุขภาพดีและส่งเสริมสวัสดิภาพสำหรับทุกคนในทุกวัย

เป้าหมายที่ 8 ส่งเสริมการเติบโตทางเศรษฐกิจที่ต่อเนื่อง ครอบคลุมและยั่งยืน การจ้างงานเต็มที่และมีผลิตภาพ และการมีงานที่เหมาะสมสำหรับทุกคน

เป้าหมายที่ 11 ทำให้เมืองและการตั้งถิ่นฐานของมนุษย์มีความครอบคลุม ปลอดภัย มีภูมิคุ้มกัน และยั่งยืน

เป้าหมายที่ 12 สร้างหลักประกันให้มีรูปแบบการบริโภคและผลิตที่ยั่งยืน

ง. ยุทธศาสตร์จังหวัดอุดรธานี ประเด็นการพัฒนาที่ 2 การส่งเสริมและยกระดับการผลิตและการตลาดสินค้าเกษตรเพื่อเพิ่มขีดความสามารถทางการแข่งขันและความมั่นคงของเศรษฐกิจและยั่งยืน

ประเด็นการพัฒนาที่ 4 การยกระดับมาตรฐานอุตสาหกรรมไมซ์ การกีฬา การท่องเที่ยวเชิงคุณค่า โดยใช้ศักยภาพและอัตลักษณ์ของจังหวัดอุดรธานีรองรับการแข่งขันทุกรูปแบบ

จ.ยุทธศาสตร์การพัฒนาขององค์กรปกครองส่วนท้องถิ่นในเขตจังหวัดอุดรธานี ยุทธศาสตร์ที่ 2 การพัฒนาด้านส่งเสริมการท่องเที่ยว การบริหารจัดการและอนุรักษ์ทรัพยากรธรรมชาติและสิ่งแวดล้อม

ยุทธศาสตร์ที่ 3 การพัฒนาด้านการศึกษาและการกีฬา

1.ยุทธศาสตร์ขององค์กรปกครองส่วนท้องถิ่น

ยุทธศาสตร์ที่ 2 ยุทธศาสตร์การพัฒนาด้านเศรษฐกิจและการท่องเที่ยว กีฬาและนันทนาการ

1.1 กลยุทธ์

ปรับปรุง ซ่อมแซมและพัฒนาสาธารณูปการด้านเศรษฐกิจ ตลาดสด ตลาดได้รุ่ง สถานีขนส่ง โรงฆ่าสัตว์ ฯลฯ

(1) แผนงาน

แผนงานอุตสาหกรรมและการโยธา

ที่	โครงการ	วัตถุประสงค์	เป้าหมาย (ผลผลิตของโครงการ)	งบประมาณและที่ผ่านมา					ตัวชี้วัด (KPI)	ผลที่คาดว่าจะได้รับ	หน่วยงาน รับผิดชอบ หลัก
				2566 (บาท)	2567 (บาท)	2568 (บาท)	2569 (บาท)	2570 (บาท)			
1.	โครงการปรับปรุงอาคารตลาดแห่ง	เพื่อปรับปรุงอาคารตลาดแห่งให้สามารถใช้งานได้เป็นปกติ	ดำเนินการปรับปรุงอาคารตลาดแห่ง ดังนี้ 1. งานกระจก 1.75 x 0.90 เมตร หนา 5.00 มิลลิเมตร จำนวน 1 บาน 2. งานแผ่นบังลมเมทัลชีท จำนวน 5.00 ตารางเมตร 3. งานส്മาร์ทบอร์ดหนา 8.00 มิลลิเมตร (รวมสกรูยึด) จำนวน 12.00 ตารางเมตร 4. งานบุเมทัลชีท หนา 0.30 มิลลิเมตร (รวมสกรูยึด) จำนวน 82.00 ตารางเมตร	-	49,000	-	-	-	ปรับปรุงตลาดแห่งจำนวน 1 แห่ง	ประชาชนผู้มาใช้บริการเกิดความสะดวกและปลอดภัย	กองช่าง

รายละเอียดโครงการพัฒนา  
ทบทวนแผนพัฒนาท้องถิ่น (พ.ศ.2566-2570) เพิ่มเติม ครั้งที่ 1/2566

เทศบาลตำบลเพ็ญ อำเภอเพ็ญ จังหวัดอุดรธานี

ก.ยุทธศาสตร์ชาติ 20 ปี ยุทธศาสตร์ที่ 3 การพัฒนาและเสริมสร้างศักยภาพคน ยุทธศาสตร์ที่4 การสร้างโอกาสความเสมอภาคและเท่าเทียมกันทางสังคม

ข.แผนพัฒนาเศรษฐกิจและสังคมแห่งชาติ ฉบับที่ 13

หมวดหมู่ที่ 8 ไทยมีพื้นที่และเมืองอัจฉริยะที่น่าอยู่ ปลอดภัย เด็ดขาดได้อย่างยั่งยืน

หมวดหมู่ที่ 9 ไทยมีความยากจนข้ามรุ่นลดลง และมีความคุ้มครองทางสังคมที่เพียงพอ เหมาะสม

หมวดหมู่ที่ 12 ไทยมีกำลังคนสมรรถนะสูง มุ่งเรียนรู้อย่างต่อเนื่อง ตอบโจทย์การพัฒนาแห่งอนาคต

ค.Sustainable Development Goals : SDG

เป้าหมายที่ 2 ยุติความหิวโหย บรรลุความมั่นคงทางอาหารและยกระดับโภชนาการ และส่งเสริมเกษตรกรรมที่ยั่งยืน

เป้าหมายที่ 3 สร้างหลักประกันว่าคนมีชีวิตที่มีสุขภาพดีและส่งเสริมสวัสดิภาพสำหรับทุกคนในทุกวัย

เป้าหมายที่ 4 สร้างหลักประกันว่าทุกคนมีการศึกษาที่มีคุณภาพอย่างครอบคลุมและเท่าเทียม และสนับสนุนโอกาสในการเรียนรู้ตลอดชีวิต

ง. ยุทธศาสตร์จังหวัดอุดรธานี

ประเด็นการพัฒนาที่ 3 การยกระดับคุณภาพชีวิต การสาธารณสุข และการศึกษา เพื่อสร้างภูมิคุ้มกันและความเข้มแข็งให้สังคมพร้อมรับมือกับการเปลี่ยนแปลง

ประเด็นการพัฒนาที่ 4 การยกระดับมาตรฐานอุตสาหกรรมไม่ซ์ การกีฬา การท่องเที่ยวเชิงคุณค่า โดยใช้ศักยภาพและอัตลักษณ์ของจังหวัดอุดรธานีรองรับการแข่งขันทุกรูปแบบ

จ.ยุทธศาสตร์การพัฒนาขององค์กรปกครองส่วนท้องถิ่นในเขตจังหวัดอุดรธานี ยุทธศาสตร์ที่ 2 การพัฒนาด้านส่งเสริมการท่องเที่ยว การบริหารจัดการและอนุรักษ์ทรัพยากรธรรมชาติและสิ่งแวดล้อม ยุทธศาสตร์ที่ 3 การพัฒนาด้านการศึกษาและกีฬา

1.ยุทธศาสตร์ขององค์กรปกครองส่วนท้องถิ่น

ยุทธศาสตร์ที่ 4 ยุทธศาสตร์ด้านการศึกษา ศาสนา วัฒนธรรมและภูมิปัญญา

1.1 กลยุทธ์

จัดและส่งเสริมการศึกษาปฐมวัย และจัดการศึกษาขั้นพื้นฐานอย่างมีคุณภาพ

(1) แผนงาน

แผนงานอุตสาหกรรมและการโยธา

ที่	โครงการ	วัตถุประสงค์	เป้าหมาย (ผลผลิตของโครงการ)	งบประมาณและที่ผ่านมา					ตัวชี้วัด (KPI)	ผลที่คาดว่าจะได้รับ	หน่วยงาน รับผิดชอบหลัก
				2566 (บาท)	2567 (บาท)	2568 (บาท)	2569 (บาท)	2570 (บาท)			
1	โครงการก่อสร้าง หลังคาสำหรับเครื่อง เล่นสนามเด็กเล่น ศพด.เทศบาลตำบล เพ็ญ	1.เพื่อดำเนินการให้ศูนย์พัฒนา เด็กเล็กเทศบาลตำบลเพ็ญ ได้มาตรฐานด้านอาคาร สถานที่สิ่งแวดล้อม และความ ปลอดภัยของศูนย์พัฒนาเด็กเล็ก 2.เพื่อที่จะให้เด็กมีหลังคา สนามเด็กเล่น ได้ทำกิจกรรมกลางแจ้ง	ก่อสร้างหลังคาสำหรับเครื่องเล่นสนามเด็ก เล่น ศพด.เทศบาลตำบลเพ็ญ มีขนาดกว้างยาวxสูง 6X16 X4 เมตร	-	312,000	-	-	-	ร้อยละ 90	1.ศูนย์พัฒนาเด็กเล็กเทศบาล ตำบลเพ็ญ ได้มาตรฐานด้านอาคาร สถานที่ สิ่งแวดล้อมความปลอดภัย ของศูนย์พัฒนาเด็กเล็ก 2.ศูนย์พัฒนาเด็กเล็กมีหลังคาเพื่อ ที่จะให้ เด็กได้ทำกิจกรรมกลางแจ้ง	กองช่าง กอง การศึกษา ศพด.

1.ยุทธศาสตร์ขององค์กรปกครองส่วนท้องถิ่น

ยุทธศาสตร์ที่ 4 ยุทธศาสตร์ด้านการศึกษา ศาสนา วัฒนธรรมและภูมิปัญญา

1.1 กลยุทธ์

จัดและส่งเสริมการศึกษาปฐมวัย และจัดการศึกษาขั้นพื้นฐานอย่างมีคุณภาพ

(1) แผนงาน

แผนงานการศึกษา

ที่	โครงการ	วัตถุประสงค์	เป้าหมาย (ผลผลิตของโครงการ)	งบประมาณและที่ผ่านมา					ตัวชี้วัด (KPI)	ผลที่คาดว่าจะได้รับ	หน่วยงาน รับผิดชอบ หลัก
				2566 (บาท)	2567 (บาท)	2568 (บาท)	2569 (บาท)	2570 (บาท)			
1	โครงการส่งเสริมพัฒนาการเด็กด้วยกิจกรรมชาโด	1. เพื่อส่งเสริมพัฒนาการเด็กในศูนย์พัฒนาเด็กเล็ก ทั้ง 4 ด้าน คือ ด้านร่างกาย ด้านสังคม ด้านอารมณ์จิตใจและด้านสติปัญญา 2. เพื่อส่งเสริมการออกกำลังกายให้เด็กศูนย์พัฒนาเด็กเล็กมีสุขภาพแข็งแรง เติบโตสมวัย และปลูกฝังความมีน้ำใจนักกีฬา	1. กลุ่มเด็กเล็กและเด็กก่อนวัยเรียน จำนวน 56 คน 2. เด็กในศูนย์พัฒนาเด็กเล็กเทศบาล ตำบลเพ็ญมีพัฒนาการตามวัย/ กระบวนการเรียนรู้/ความฉลาดทางปัญญาและอารมณ์	-	25,000	-	-	-	ร้อยละ 90	1. เด็กในศูนย์พัฒนาเด็กเล็กมีพัฒนาการทั้ง 4 ด้าน คือ ด้านร่างกาย ด้านสังคม ด้านอารมณ์จิตใจ และด้านสติปัญญา 2. เด็กในศูนย์พัฒนาเด็กเล็กได้ออกกำลังกายและมีร่างกายแข็งแรง มีอารมณ์เบิกบาน สนุกสนาน	กองการศึกษา

รายละเอียดโครงการพัฒนา  
ทบทวนแผนพัฒนาท้องถิ่น (พ.ศ.2566-2570) เพิ่มเติม ครั้งที่ 1/2566

เทศบาลตำบลเพ็ญ อำเภอเพ็ญ จังหวัดอุดรธานี

- ก.ยุทธศาสตร์ชาติ 20 ปี      ยุทธศาสตร์ที่1 ด้านความมั่นคง ยุทธศาสตร์ที่4 การสร้างโอกาสความเสมอภาคและเท่าเทียมกันทางสังคม ยุทธศาสตร์ที่6 ด้านการปรับสมดุลและพัฒนาระบบการบริหารจัดการภาครัฐ
- ข.แผนพัฒนาเศรษฐกิจและสังคมแห่งชาติ ฉบับที่ 13      หมายเหตุที่ 8 ไทยมีพื้นที่และเมืองอัจฉริยะที่น่าอยู่ ปลอดภัย เด็ดขาดได้อย่างยั่งยืน  
หมายเหตุที่ 13 ไทยมีภาครัฐที่ทันสมัย มีประสิทธิภาพ และตอบโจทย์ประชาชน
- ค.Sustainable Development Goals : SDG      เป้าหมายที่ 3 สร้างหลักประกันว่าคนมีชีวิตที่มีสุขภาพดีและส่งเสริมสวัสดิภาพสำหรับทุกคนในทุกวัย  
เป้าหมายที่ 11 ทำให้เมืองและการตั้งถิ่นฐานของมนุษย์มีความครอบคลุม ปลอดภัย มีภูมิคุ้มกัน และยั่งยืน
- ง. ยุทธศาสตร์จังหวัดอุดรธานี      ประเด็นการพัฒนาที่ 3 การยกระดับคุณภาพชีวิต การสาธารณสุข และการศึกษา เพื่อสร้างภูมิคุ้มกันและความเข้มแข็งให้สังคมพร้อมรับมือกับการเปลี่ยนแปลง  
ประเด็นการพัฒนาที่ 6 การเสริมสร้างสังคมที่เข้มแข็ง มั่นคง ปลอดภัยในชีวิตและทรัพย์สินของประชาชน
- จ.ยุทธศาสตร์การพัฒนาขององค์กรปกครองส่วนท้องถิ่นในเขตจังหวัดอุดรธานี ยุทธศาสตร์ที่ 6 การพัฒนาด้านการบริหารจัดการแบบบูรณาการ
- 1.ยุทธศาสตร์ขององค์กรปกครองส่วนท้องถิ่น      ยุทธศาสตร์ที่ 6 ยุทธศาสตร์ด้านการเมืองและการบริหารจัดการที่ดี
- 1.1 กลยุทธ์      ปรับปรุง และพัฒนาองค์กรให้เหมาะสมและทันสมัย
- (1) แผนงาน      แผนงานบริหารทั่วไป

ที่	โครงการ	วัตถุประสงค์	เป้าหมาย (ผลผลิตของโครงการ)	งบประมาณและที่ผ่านมา					ตัวชี้วัด (KPI)	ผลที่คาดว่าจะได้รับ	หน่วยงาน รับผิดชอบ หลัก
				2566 (บาท)	2567 (บาท)	2568 (บาท)	2569 (บาท)	2570 (บาท)			
1	โครงการจัดซื้อเก้าอี้พลาสติก	เพื่อใช้ในการจัดกิจกรรมต่างๆ	จัดซื้อเก้าอี้พลาสติกมีพนักพิงพร้อมสกรีนจำนวน 500 ตัว	-	125,000	-	-	-	ร้อยละ 100	มีเก้าอี้ที่เพียงพอสำหรับปฏิบัติงานและบริการสาธารณะ	สำนักปลัด

บัญชีครุภัณฑ์  
สำหรับที่ไม่ได้ดำเนินการจัดทำเป็นโครงการพัฒนาท้องถิ่น  
ทบทวนแผนพัฒนาท้องถิ่น (พ.ศ.2566-2570) เพิ่มเติม ครั้งที่ 1/2566  
เทศบาลตำบลเพ็ญ อำเภอเพ็ญ จังหวัดอุดรธานี  
ประเภทครุภัณฑ์

## 1.ประเภทครุภัณฑ์ สำนักงาน

## 1.1 กลยุทธ์ ปรับปรุงและพัฒนา องค์กรให้เหมาะสมและทันสมัย

## (1) แผนงานบริหารทั่วไป

ที่	ครุภัณฑ์	เป้าหมาย (ผลผลิตของครุภัณฑ์)	งบประมาณ					ผลที่คาดว่าจะได้รับ	หน่วยงาน รับผิดชอบหลัก
			2566 (บาท)	2567 (บาท)	2568 (บาท)	2569 (บาท)	2570 (บาท)		
1	เครื่องปรับอากาศแบบแยกส่วน	จัดซื้อเครื่องปรับอากาศแบบแยกส่วนแบบตั้งพื้น หรือแบบแขวน ขนาด 36,000 บีทียู	-	45,500	-	-	-	มีครุภัณฑ์ใหม่ที่สามารถทดแทนครุภัณฑ์ที่เสื่อมสภาพจากการใช้งาน	สำนักปลัด
2	เก้าอี้สำนักงาน	จัดซื้อเก้าอี้สำนักงาน แบบมีพนักพิงกว้างxยาวxสูง ไม่น้อยกว่า 55x54x86 ซม. จำนวน 50 ตัว	-	100,000	-	-	-	มีครุภัณฑ์เพียงพอสำหรับปฏิบัติงานและบริการสาธารณะ	สำนักปลัด
3	โต๊ะประชุม	จัดซื้อโต๊ะประชุม 50 ที่นั่ง ประกอบด้วยโต๊ะขนาดยาวxกว้างxสูง ไม่น้อยกว่า 120x196x75 ซม. จำนวน 10 ตัว	-	150,000	-	-	-	มีครุภัณฑ์เพียงพอสำหรับปฏิบัติงานและบริการสาธารณะ	สำนักปลัด
4	เต็นท์ผ้าใบ	จัดซื้อเต็นท์ผ้าใบทรงโค้ง กว้างxยาวxสูง ไม่น้อยกว่า กว้าง 4 ม.x ยาว 8 ม .x เสาสูง 2.5 ม . จำนวน 10 หลัง	-	250,000	-	-	-	มีครุภัณฑ์เพียงพอสำหรับปฏิบัติงานและบริการสาธารณะ	สำนักปลัด

## 1.ประเภทครุภัณฑ์ สำนักงาน

## 1.1 กลยุทธ์ ปรับปรุงและพัฒนา องค์กรให้เหมาะสมและทันสมัย

## (2) แผนงานการศึกษา

ที่	ครุภัณฑ์	เป้าหมาย (ผลผลิตของครุภัณฑ์)	งบประมาณ					ผลที่คาดว่าจะได้รับ	หน่วยงาน รับผิดชอบหลัก
			2566 (บาท)	2567 (บาท)	2568 (บาท)	2569 (บาท)	2570 (บาท)		
1	เครื่องปรับอากาศแบบ แยกส่วน	จัดซื้อเครื่องปรับอากาศ แบบแยกส่วน แบบตั้งพื้น หรือแบบแขวน ขนาด 36,000 บีทียู	-	45,500	-	-	-	มีครุภัณฑ์เพียงพอสำหรับ ปฏิบัติงานและบริการสาธารณะ	กองการศึกษา
2	ถังเก็บน้ำสำรอง และปั้มน้ำ	- ถังน้ำสำรอง ขนาด 1,000 ลิตร จำนวน 2 ถัง - ปั้มน้ำพร้อมอุปกรณ์ ประกอบการติดตั้งระบบส่งน้ำ จำนวน 1 ชุด	-	35,000	-	-	-	มีครุภัณฑ์เพียงพอสำหรับ ปฏิบัติงานและบริการสาธารณะ	กองการศึกษา

## ส่วนที่ 4 การติดตามและประเมินผล

การติดตามและประเมินผลแผนพัฒนาท้องถิ่น (พ.ศ.2561-2565) ได้ดำเนินการตามระเบียบกระทรวงมหาดไทย ว่าด้วยการจัดทำแผนพัฒนาขององค์กรปกครองส่วนท้องถิ่น พ.ศ.2548 แก้ไขเพิ่มเติมถึง(ฉบับที่ 3) พ.ศ.2561 ข้อ 12 ให้ ยกเลิกความในข้อ (3) ของข้อ 29 ของระเบียบกระทรวงมหาดไทยว่าด้วยการจัดทำแผนพัฒนาขององค์กรปกครองส่วนท้องถิ่น (ฉบับที่ 2) พ.ศ.2559 และให้ใช้ความต่อไปนี้เป็น

“(3) รายงานผลและเสนอความเห็นซึ่งได้จากการติดตามและประเมินผลแผนพัฒนาท้องถิ่นต่อผู้บริหารท้องถิ่น เพื่อผู้บริหารท้องถิ่นเสนอต่อสภาท้องถิ่น และคณะกรรมการพัฒนาท้องถิ่น พร้อมทั้งประกาศผลการติดตามและ ประเมินผลแผนพัฒนาท้องถิ่นให้ประชาชนในท้องถิ่นที่ราบในที่เปิดเผยภายในสิบห้าวันนับแต่วันรายงานผลและเสนอ ความเห็นดังกล่าว และต้องปิดประกาศไว้เป็นระยะเวลาไม่น้อยกว่าสามสิบวันโดยอย่างน้อยปีละหนึ่งครั้งภายในเดือน ธันวาคมของทุกปี”

“ระบบติดตาม” เป็นเครื่องมือสำคัญที่จะช่วยในการปรับปรุงประสิทธิภาพของโครงการที่ดำเนินการอยู่โดยที่ “การติดตาม” (Monitoring) หมายถึง กิจกรรมภายในโครงการซึ่งถูก ออกแบบมา เพื่อให้ข้อมูลป้อนกลับ (feedback) เกี่ยวกับการดำเนินงานโครงการ ปัญหาที่กำลังเผชิญอยู่ และประสิทธิภาพของวิธีการดำเนินงาน หากไม่มี ระบบติดตามของโครงการแล้ว ย่อมส่งผลให้เกิดความล่าช้า ในการดำเนินงานให้ลุล่วง ค่าใช้จ่ายโครงการสูงเกินกว่าที่กำหนดไว้กลุ่มเป้าหมายหลักของโครงการไม่ได้รับ ประโยชน์หรือได้รับ น้อยกว่าที่ควรจะเป็น เกิดปัญหาในการควบคุม คุณภาพของการดำเนินงานเสียเวลาใน การตรวจสอบความขัดแย้งในการปฏิบัติงานภายในหน่วยงานหรือระหว่าง หน่วยงานกับ กลุ่มเป้าหมายที่ได้รับ ประโยชน์จากโครงการในทางตรงกันข้ามหากโครงการมีระบบติดตามที่ดีแล้ว จะ ก่อให้เกิดประสิทธิภาพในการใช้ต้นทุน (cost-effective) ดำเนินงานด้านต่างๆ เป็นการให้ข้อมูลป้อนกลับเกี่ยวกับการ บรรลุเป้าหมายของโครงการ ต่างๆ การระบุปัญหาที่เกิดขึ้นในโครงการและการเสนอทางแก้ปัญหา การติดตามดู ความสามารถในการเข้าถึง โครงการของกลุ่มเป้าหมาย การติดตามดูประสิทธิภาพในการดำเนินงานของส่วนต่างๆ ใน โครงการ และการเสนอวิธีการปรับปรุงการดำเนินงาน

### ขั้นตอนของการติดตามและประเมินผล

ขั้นตอนที่ 1 แต่งตั้งคณะกรรมการตามระเบียบกระทรวงมหาดไทยว่าด้วยการจัดทำแผนพัฒนาองค์กรปกครอง ส่วน ท้องถิ่น พ.ศ. 2548 แก้ไขเพิ่มเติม (ฉบับที่ 2) พ.ศ.2559 และ (ฉบับที่ 3) พ.ศ.2561 หมวด 6 ข้อ 28 กำหนดให้ผู้บริหาร ท้องถิ่นแต่งตั้งคณะกรรมการติดตามและ ประเมินผลแผนพัฒนาท้องถิ่น โดยคณะกรรมการฯ ประกอบด้วยตัวแทนจาก ภาคส่วนต่าง ๆ คือ

1. สมาชิกสภาท้องถิ่นที่สภาท้องถิ่นคัดเลือกจำนวน 3 คน
2. ผู้แทนประชาคมท้องถิ่นที่ประชาคมท้องถิ่นคัดเลือกจำนวน 2 คน
3. ผู้แทนหน่วยงานที่เกี่ยวข้องที่ผู้บริหารท้องถิ่นคัดเลือกจำนวน 2 คน
4. หัวหน้าส่วนการบริหารที่คัดเลือกกันเอง จำนวน 2 คน
5. ผู้ทรงคุณวุฒิที่ผู้บริหารท้องถิ่นคัดเลือก จำนวน 2 คน โดยให้คณะกรรมการเลือกกรรมการหนึ่งคนทำหน้าที่ประธานคณะกรรมการและกรรมการ อีกหนึ่งคนทำหน้าที่

เลขานุการของคณะกรรมการ กรรมการตามข้อ 28 ให้มีวาระอยู่ในตำแหน่งคราวละสองปีและอาจได้รับการคัดเลือกอีก ได้

ขั้นตอนที่ 2 คณะกรรมการติดตามและประเมินผลแผนพัฒนาท้องถิ่น กำหนดแนวทาง วิธีการในการ ติดตามและ ประเมินผลแผนพัฒนา ตามระเบียบกระทรวงมหาดไทยว่า ด้วยการจัดทำแผนพัฒนาองค์กรปกครอง ส่วนท้องถิ่น พ.ศ. 2548 แก้ไขเพิ่มเติม (ฉบับที่ 2) พ.ศ.2559 และ (ฉบับที่ 3) พ.ศ.2561ข้อ 29 (1)

ขั้นตอนที่ 3 คณะกรรมการติดตามและประเมินผลแผนพัฒนาท้องถิ่น ดำเนินการติดตามและประเมินผล แผนพัฒนา ตามระเบียบกระทรวงมหาดไทยว่าด้วยการจัดทำ แผนพัฒนาองค์กรปกครอง ส่วนท้องถิ่น พ.ศ. 2548 แก้ไข เพิ่มเติม (ฉบับที่ 2) พ.ศ.2559 และ (ฉบับที่ 3) พ.ศ.2561 ข้อ29 (2)



ขั้นตอนที่ 4 คณะกรรมการติดตามและประเมินผลแผนพัฒนาท้องถิ่น รายงานผลและเสนอความเห็นซึ่ง ได้จาก การติดตามและประเมินผลแผนพัฒนาต่อผู้บริหารท้องถิ่น เพื่อให้ผู้บริหารท้องถิ่นเสนอต่อสภา ท้องถิ่น และ คณะกรรมการพัฒนาท้องถิ่น พร้อมทั้งประกาศผลการติดตามและประเมินผลแผนพัฒนาให้ ประชาชนในท้องถิ่นทราบ ใน ที่เปิดเผยภายในสัปดาห์นับแต่วันรายงานผลและเสนอความเห็นดังกล่าวและ ต้องปิดประกาศไว้เป็นระยะเวลาไม่น้อย กว่าสามสิบวันโดยอย่างน้อยปีละสองครั้งภายในเดือน เมษายนและ ภายในเดือนตุลาคมของทุกปี ตามระเบียบ กระทรวงมหาดไทยว่าด้วยการจัดทำแผนพัฒนาองค์กรปกครอง ส่วนท้องถิ่น พ.ศ. 2548 แก้ไขเพิ่มเติม (ฉบับที่ 2) พ.ศ. 2559 และ (ฉบับที่ 3) พ.ศ.2561 ข้อ 13 (3)

ขั้นตอนที่ 5 ผู้บริหารท้องถิ่นเสนอผลการติดตามและประเมินผลต่อสภาท้องถิ่น และคณะกรรมการพัฒนา ท้องถิ่น พร้อมกันประกาศผลการติดตามและประเมินผล แผนพัฒนาให้ประชาชนในท้องถิ่นทราบใน ที่เปิดเผยภายใน สัปดาห์นับแต่วันที่ผู้บริหารท้องถิ่นเสนอผลการติดตามและประเมินผลดังกล่าวและต้องปิดประกาศโดย เปิดเผยไม่น้อยกว่า สามสิบวัน โดยอย่างน้อยปีละสองครั้งภายในเดือนเมษายนและภายในเดือนตุลาคมของ ทุกปี ตามระเบียบ กระทรวงมหาดไทยว่าด้วยการจัดทำแผนพัฒนาองค์กรปกครอง ส่วนท้องถิ่น พ.ศ. 2548 แก้ไขเพิ่มเติม (ฉบับที่ 2) พ.ศ. 2559 และ (ฉบับที่ 3) พ.ศ.2561ข้อ 14 (5)

### (1) การติดตามและประเมินผลยุทธศาสตร์

การติดตามและประเมินผลยุทธศาสตร์เพื่อความสอดคล้องแผนพัฒนาท้องถิ่นเป็นการให้คะแนนของ คณะกรรมการติดตามและประเมินผลแผนพัฒนาท้องถิ่นเพื่อ ตรวจสอบความสอดคล้องของแผนพัฒนาท้องถิ่นกับการ นำไปจัดทำงบประมาณขององค์กรปกครองส่วนท้องถิ่นประจำปีงบประมาณนั้นๆ เป็นการให้คะแนนตามแบบที่ กระทรวงมหาดไทยได้กำหนดไว้ซึ่งเป็นส่วนหนึ่งของการติดตามและประเมินผลแผนพัฒนาท้องถิ่น โดยดำเนินการให้แล้ว เสร็จภายในเก้าสิบวันหรือภายในเดือนธันวาคมแล้วแต่กรณี นับแต่วันที่ ประกาศใช้งบประมาณรายจ่ายประจำปี (ดำเนินการเฉพาะเมื่อมีการประกาศใช้งบประมาณรายจ่ายประจำปีเท่านั้น) มีรายละเอียดประกอบด้วย

ประเด็นที่ต้องพิจารณา

1. ข้อมูลสภาพทั่วไปและข้อมูลพื้นฐานขององค์กรปกครองส่วนท้องถิ่น 20 คะแนน
2. การวิเคราะห์สภาวะการณ์และศักยภาพ 20 คะแนน
3. ยุทธศาสตร์ 60 คะแนน ประกอบด้วย
  - 3.1 ยุทธศาสตร์ชาติ 20 ปี (พ.ศ. 2561-2580) 5 คะแนน
  - 3.2 แผนพัฒนาเศรษฐกิจและสังคมแห่งชาติ 5 คะแนน
  - 3.3 เป้าหมายการพัฒนาที่ยั่งยืน (Sustainable Development Goals: SDGs) 5 คะแนน
  - 3.4 ยุทธศาสตร์จังหวัด 5 คะแนน
  - 3.5 ยุทธศาสตร์การพัฒนาขององค์กรปกครองส่วนท้องถิ่นในเขตจังหวัด 5 คะแนน
  - 3.6 ยุทธศาสตร์ขององค์กรปกครองส่วนท้องถิ่น 5 คะแนน
  - 3.7 วิสัยทัศน์ 5 คะแนน
  - 3.8 กลยุทธ์ 5 คะแนน
  - 3.9 เป้าประสงค์ของแต่ละประเด็นกลยุทธ์ 5 คะแนน
  - 3.10 จุดยืนทางยุทธศาสตร์(Positioning) 5 คะแนน
  - 3.11 แผนงาน 5 คะแนน
  - 3.12 ความเชื่อมโยงของยุทธศาสตร์ในภาพรวม 5 คะแนน รวม 100 คะแนน

คณะกรรมการติดตามและประเมินผลแผนพัฒนาท้องถิ่นจะต้องให้คะแนนการติดตามและประเมินผล ยุทธศาสตร์เพื่อความสอดคล้องแผนพัฒนาท้องถิ่นขององค์กร ปกครองส่วนท้องถิ่น จากคะแนนเต็ม 100 คะแนน เกณฑ์ที่ควรได้เพื่อให้เกิดความสอดคล้องและขับเคลื่อนการพัฒนาท้องถิ่นขององค์กรปกครองส่วนท้องถิ่น ไม่ควรมี น้อย กว่าร้อยละ 80 (80 คะแนน) แต่ถ้าเมื่อประเมินผลเป็นคะแนนแล้ว ผลต่ำกว่าร้อยละ 80 ก็ต้องยืนยันคะแนนตามที่เป็น จริง

แนวทางการให้คะแนนการติดตามและประเมินผลยุทธศาสตร์เพื่อความสอดคล้องแผนพัฒนาท้องถิ่น ขององค์กรปกครองส่วนท้องถิ่น

ประเด็นการพิจารณา	รายละเอียดหลักเกณฑ์	คะแนนเต็ม	คะแนนที่ได้
		20	
1. ข้อมูลสภาพทั่วไปและข้อมูลพื้นฐานขององค์กร ปกครองส่วนท้องถิ่น	<p>ควรประกอบด้วยข้อมูลดังนี้</p> <p>1) ข้อมูลเกี่ยวกับด้านกายภาพ เช่น ที่ตั้งของหมู่บ้าน/ชุมชน/ตำบล ลักษณะภูมิประเทศ ลักษณะภูมิอากาศ ลักษณะของแหล่งน้ำลักษณะของไม้/ป่าไม้ ฯลฯ</p> <p>2) ข้อมูลเกี่ยวกับด้านการเมือง/การปกครอง เช่น เขตการปกครอง การเลือกตั้ง ฯลฯ ประชากร เช่น ข้อมูลเกี่ยวกับจำนวนประชากรและช่วงอายุและจำนวนประชากร ฯลฯ</p>	5	
	<p>3) ข้อมูลเกี่ยวกับสภาพทางสังคม เช่น การศึกษา สาธารณสุข อาชญากรรม ยาเสพติด การสังคมสงเคราะห์ ฯลฯ</p> <p>4) ข้อมูลเกี่ยวกับศาสนา ประเพณี วัฒนธรรม เช่น การนับถือศาสนา ประเพณีและงาน ประจําปี ภูมิปัญญาท้องถิ่น ภาษาล้าน ลินคําพื้นเมืองและของที่ระลึก ฯลฯ และอื่น ๆ</p>	5	
	<p>5) ข้อมูลเกี่ยวกับระบบบริการพื้นฐาน เช่น การคมนาคมขนส่ง การไฟฟ้า การประปา โทรศัพท์ ฯลฯ</p> <p>6) ข้อมูลเกี่ยวกับระบบเศรษฐกิจ เช่น การเกษตร การประมง การปศุสัตว์การบริการ การท่องเที่ยว อุตสาหกรรม การพาณิชย์/กลุ่มอาชีพ แรงงาน ฯลฯ</p>	5	
	<p>7) ข้อมูลเกี่ยวกับทรัพยากรธรรมชาติ เช่น น้ำ ป่าไม้ ภูเขา คุณภาพของทรัพยากรธรรมชาติ ฯลฯ</p> <p>8) การสำรวจและจัดเก็บข้อมูลเพื่อการจัดทำแผนพัฒนาท้องถิ่นหรือการใช้ ข้อมูล จปฐ. ข้อมูลการมีส่วนร่วมของประชาชนหรือการประชุมประชาคมท้องถิ่น รูปแบบ วิธีการ และการดำเนินการประชุมประชาคมท้องถิ่น โดยใช้กระบวนการรวมคิด รวมทั้งร่วมตัดสินใจ รับผิดชอบ ร่วมรับประโยชน์ ร่วมแก้ปัญหา ปรึกษาหารือ แลกเปลี่ยนเรียนรู้เพื่อแก้ปัญหาสำหรับการพัฒนาท้องถิ่นตามอำนาจหน้าที่ขององค์กรปกครองส่วนท้องถิ่น (brainstorming)</p>	5	

ประเด็นการพิจารณา	รายละเอียดหลักเกณฑ์	คะแนน เต็ม	คะแนนที่ ได้
		20	
2. การวิเคราะห์สภาวะการณ์ และ ศักยภาพ	1) การวิเคราะห์ที่ครอบคลุมความเชื่อมโยง ความสอดคล้องยุทธศาสตร์จังหวัดยุทธศาสตร์การพัฒนาขององค์กรปกครองส่วนท้องถิ่นในเขตจังหวัด ยุทธศาสตร์ขององค์กรปกครองส่วนท้องถิ่น นโยบายของผู้บริหารท้องถิ่นรวมถึงความเชื่อมโยงยุทธศาสตร์ชาติ 20 ปี แผนพัฒนาเศรษฐกิจ และสังคมแห่งชาติ และ SDGs (Bottomup/Top-down)	5	
	2) การวิเคราะห์ทางสังคม เช่น ด้านแรงงาน การศึกษา สาธารณสุข ความยากจน อาชญากรรม ปัญหายาเสพติด เทคโนโลยี จารีต ประเพณี วัฒนธรรม ภูมิปัญญาท้องถิ่น เป็นต้น	5	
	3) การวิเคราะห์สิ่งแวดล้อม พื้นที่สีเขียว ธรรมชาติต่าง ๆ ทางภูมิศาสตร์ กระบวนการหรือสิ่งที่เกิดขึ้น การประดิษฐ์ ที่มีผลต่อสิ่งแวดล้อม และการพัฒนา 4) การวิเคราะห์ทางเศรษฐกิจ ข้อมูลคานรายไตรมาสรายเดือน การส่งเสริมอาชีพกลุ่มอาชีพ กลุ่มทางสังคม การพัฒนาอาชีพและกลุมต่าง ๆ สภาพทางเศรษฐกิจและความเป็นอยู่ทั่วไป เป็นต้น	5	
	5) การวิเคราะห์หรือผลการวิเคราะห์ศักยภาพเพื่อประเมินสถานการณ์การพัฒนาในปัจจุบันและอนาคต ทิศทาง แนวโน้มที่จะเกิดขึ้นหรือผลที่จะ เกิดขึ้นในการพัฒนาท้องถิ่น โดยใช้การวิเคราะห์เชิงเทคนิค Demand (Demand Analysis)/Global Demandและ Trend Analysis หรืออื่น ๆ	5	

ประเด็นการพิจารณา	รายละเอียดหลักเกณฑ์	คะแนน เต็ม	คะแนนที่ ได้
		60	
3. ยุทธศาสตร์	การกำหนดและการวิเคราะห์ยุทธศาสตร์ชาติ 20 ปีที่ สอดคล้องกับการพัฒนาท้องถิ่นของ	5	
3.1 ยุทธศาสตร์ชาติ 20 ปี (พ.ศ. 2561-2580)	องค์กรปกครองส่วนท้องถิ่นตามประเด็นยุทธศาสตร์ชาติ 20 ปี และประเด็นยุทธศาสตร์ ขององค์กรปกครองส่วนท้องถิ่น	5	
3.2 แผนพัฒนาเศรษฐกิจและ สังคมแห่งชาติ ฉบับที่ 12 หรือ ฉบับที่ 13	การกำหนดและการวิเคราะห์ที่แผนพัฒนาเศรษฐกิจและสังคมแห่งชาติที่สอดคล้องกับการ พัฒนาท้องถิ่นขององค์กรปกครองส่วนท้องถิ่นตามประเด็นยุทธศาสตร์หรือหมุดหมายและ ประเด็นยุทธศาสตร์ขององค์กรปกครองส่วนท้องถิ่น	5	
3.3 เป้าหมายการพัฒนาที่ ยั่งยืน ( Sustainable Development Goals:SDGs)	การกำหนดและการวิเคราะห์ที่เป้าหมายเป้าประสงค์ SDGs ที่สอดคล้องกับการพัฒนาท้องถิ่นขององค์กรปกครองส่วนท้องถิ่นตามเป้าหมาย/ เป้าประสงค์ SDGsและประเด็น ยุทธศาสตร์ขององค์กรปกครองส่วนท้องถิ่น	5	

ประเด็นการพิจารณา	รายละเอียดหลักเกณฑ์	คะแนน เต็ม	คะแนนที่ ได้
3.4 ยุทธศาสตร์จังหวัด	การกำหนดและการวิเคราะห์ยุทธศาสตร์ขององค์กรปกครองส่วนท้องถิ่นมีความสอดคล้อง หรือเชื่อมโยงกับยุทธศาสตร์จังหวัด	5	
3.5 ยุทธศาสตร์การพัฒนาของ องค์กรปกครองส่วนท้องถิ่นใน เขตจังหวัด	การกำหนดและการวิเคราะห์ยุทธศาสตร์ขององค์กรปกครองส่วนท้องถิ่นสอดคล้องหรือเชื่อมโยงกับยุทธศาสตร์การพัฒนาขององค์กรปกครองส่วนท้องถิ่น ในเขตจังหวัดที่จัดทำขึ้นแบบมีส่วนร่วมขององค์การบริหารส่วนจังหวัดกับองค์กร ปกครองสวนท้องถิ่นในเขตจังหวัดที่สอดคล้อง หรือเชื่อมโยงกับแผนพัฒนาจังหวัด	5	
3.6 ยุทธศาสตร์ขององค์กร ปกครองส่วนท้องถิ่น	การกำหนดและการวิเคราะห์สอดคล้องกับสภาพทั่วไปและข้อมูลพื้นฐาน สภาพสังคม เศรษฐกิจ สิ่งแวดล้อมของท้องถิ่นประเด็นปัญหาการพัฒนาและแนวทางการพัฒนาที่สอดคล้องกับสภาพพื้นที่จริงและเป็นไปตามหน้าที่และอำนาจขององค์กรปกครองส่วนท้องถิ่น มีการกำหนดยุทธศาสตร์ที่สอดคล้องกับวิสัยทัศน์ที่กำหนดไว้	5	
3.7 วิสัยทัศน์	การกำหนดและการวิเคราะห์วิสัยทัศน์ ซึ่งมีลักษณะแสดงสถานการณ์ที่องค์กรปกครองส่วนท้องถิ่นต้องการจะเป็นหรือบรรลุถึงอนาคตอย่างชัดเจน สอดคล้องกับสิ่งที่เกิดขึ้นใน อนาคต และศักยภาพที่เป็นลักษณะเฉพาะขององค์กรปกครองส่วนท้องถิ่นที่แสดงให้เห็น ถึงความสัมพันธ์กับโครงการพัฒนาท้องถิ่น	5	

ประเด็นการพิจารณา	รายละเอียดหลักเกณฑ์	คะแนนเต็ม	คะแนนที่ได้
3.8 กลยุทธ์	การกำหนดและการวิเคราะห์แสดงให้เห็นช่องทาง วิธีการภารกิจหรือสิ่งที่ต้องทำตามหน้าที่และอำนาจขององค์กรปกครองส่วนท้องถิ่นที่จะนำไปสู่การบรรลุวิสัยทัศน์ หรือแสดงให้เห็นถึงความชัดเจนในสิ่งที่จะดำเนินการให้บรรลุวิสัยทัศน์นั้น จากประเด็นคำถามที่สำคัญว่า ปัจจุบันเรายืนอยู่ ณ จุดใด หรือปัจจุบันเรา กำลังทำอะไรอยู่แล้วในอนาคตเราจะพัฒนาอะไร	5	
3.9 เป้าประสงค์ของแต่ละประเด็นกลยุทธ์	การกำหนดและการวิเคราะห์ที่เป้าประสงค์ของแต่ละประเด็นกลยุทธ์มีความสอดคล้องและสนับสนุนต่อ กลยุทธ์และยุทธศาสตร์ที่จะเกิดขึ้นมุ่งหมายสิ่งใดที่ชัดเจน โดยองค์กรปกครองส่วนท้องถิ่นมีเป้าประสงค์ใด จะทำสิ่งใดเป้าหมายการพัฒนาท้องถิ่นคืออะไร	5	
3.10 จุดยืนทางยุทธศาสตร์ (Positioning)	การกำหนดและการวิเคราะห์จุดยืนขององค์กรปกครองส่วนท้องถิ่นที่มีความมุ่งมั่นอันแน่วแน่ในการวางแผนพัฒนาท้องถิ่น เพื่อให้บรรลุวิสัยทัศน์ขององค์กรปกครองส่วนท้องถิ่น ซึ่งเกิดจากศักยภาพของพื้นที่จริง ที่จะนำไปสู่ผลสำเร็จทางยุทธศาสตร์ สิ่งที่เป็นจริงหรือ มีอยู่จริงคืออะไรที่จะพัฒนาให้เกิดผลสำเร็จได้	5	
3.11 แผนงาน	การกำหนดและการวิเคราะห์แสดงให้เห็นถึงการจำแนกแผนงานตามรูปแบบงบประมาณขององค์กรปกครองส่วนท้องถิ่น เป็นการวางแผนงานตามวิธีการจำแนกแผนงานการจัดทำ งบประมาณให้ถูกต้องและสอดคล้องกับโครงการ พัฒนาท้องถิ่นที่จะเกิดขึ้นซึ่งสอดคล้องกับวิสัยทัศน์ที่กำหนดไว้ แผนงานจะแสดงให้เห็นว่า จุดมุ่งหมายเพื่อการพัฒนาในอนาคตคืออะไร งบประมาณคืออะไร ถูกต้องตามแผนงาน หรือไม่	5	
3.12 ความเชื่อมโยงของยุทธศาสตร์ ใน ภาพรวม	การกำหนดและการวิเคราะห์ความเชื่อมโยงที่นำไปสู่การพัฒนาท้องถิ่นที่มาจากยุทธศาสตร์ทุกระดับได้แก่ ยุทธศาสตร์ชาติ 20 ปี (พ.ศ. 2561-2580) แผนพัฒนาเศรษฐกิจและสังคมแห่งชาติ ฉบับที่ 12 หรือฉบับที่ 13 SDGs แผนพัฒนา จังหวัด/กลุ่มจังหวัด/แผนพัฒนาภาค ยุทธศาสตร์การพัฒนาขององค์กรปกครองส่วนท้องถิ่นในเขตจังหวัดและยุทธศาสตร์ขององค์กรปกครองส่วนท้องถิ่น มีความสัมพันธ์หรือเชื่อมโยงกันอย่างไรเพื่อให้การพัฒนาท้องถิ่นสอดคล้องกับยุทธศาสตร์ระดับมหภาค	5	
รวมคะแนน	20 หลักเกณฑ์/ตัวชี้วัด	100	

## (2) การติดตามและประเมินผลโครงการเพื่อความสอดคล้องแผนพัฒนาท้องถิ่น

การติดตามและประเมินผลโครงการเพื่อความสอดคล้องแผนพัฒนาท้องถิ่นเป็นการให้คะแนน ของคณะกรรมการติดตามและประเมินผลแผนพัฒนาท้องถิ่นเพื่อตรวจสอบความสอดคล้องของแผนพัฒนาท้องถิ่นกับการนำไปจัดทำงบประมาณรายจ่ายขององค์กรปกครองส่วนท้องถิ่นประจำปีงบประมาณนั้น ๆ เป็นการให้คะแนนตามแบบที่ กระทรวงมหาดไทยได้กำหนดไว้ซึ่งเป็นส่วนหนึ่งของการติดตามและประเมินผลแผนพัฒนาท้องถิ่น โดยดำเนินการให้ แล้วเสร็จภายในเก้าสิบวันหรือภายในเดือนธันวาคมแล้วแต่กรณีนับแต่วันที่ประกาศใช้งบประมาณรายจ่ายประจำปี (ดำเนินการเฉพาะเมื่อมีการประกาศใช้งบประมาณรายจ่ายประจำปีเท่านั้น) มีรายละเอียด ประกอบด้วย

ประเด็นที่ต้องพิจารณา

1. การสรุปสถานการณ์การพัฒนา 10 คะแนน
2. การประเมินผลการนำ แผนพัฒนาท้องถิ่นไปปฏิบัติในเชิงปริมาณ 10 คะแนน
3. การประเมินผลการนำ แผนพัฒนาท้องถิ่นไปปฏิบัติในเชิงคุณภาพ 10 คะแนน
4. ยุทธศาสตร์กลยุทธ์ แผนงานการพัฒนา 5 คะแนน
5. โครงการพัฒนาตามแผนพัฒนาท้องถิ่น 30 คะแนน ประกอบด้วย
  - 5.1 ความชัดเจนของชื่อโครงการ 5 คะแนน
  - 5.2 กำหนดวัตถุประสงค์สอดคล้องกับโครงการ 5 คะแนน
  - 5.3 เป้าหมาย (ผลผลิตของโครงการ) มีความชัดเจนนำไปสู่การตั้งงบประมาณได้ถูกต้อง 5 คะแนน
  - 5.4 มีการประมาณการราคาถูกต้องตามหลักวิธีการงบประมาณ 5 คะแนน
  - 5.5 มีการกำหนดตัวชี้วัด (KPI) และสอดคล้องกับวัตถุประสงค์และผลที่คาดว่าจะได้รับ 5 คะแนน
  - 5.6 ผลที่คาดว่าจะได้รับสอดคล้องกับโครงการและวัตถุประสงค์ที่กำหนดไว้ 5 คะแนน
6. โครงการพัฒนาที่นำไปจัดทำงบประมาณรายจ่ายประจำปี 35 คะแนน
  - 6.1 โครงการพัฒนาท้องถิ่นที่นำไปจัดทำงบประมาณรายจ่ายประจำปีในภาพรวม 5 คะแนน
  - 6.2 โครงการพัฒนาท้องถิ่นที่นำไปจัดทำงบประมาณรายจ่ายแก้ไขปัญหาความยากจน 5 คะแนน
  - 6.3 โครงการพัฒนาท้องถิ่นที่นำไปจัดทำงบประมาณรายจ่ายด้านการบริหารจัดการอนุรักษ์ ทรัพยากรธรรมชาติ สิ่งแวดล้อม 5 คะแนน
  - 6.4 โครงการพัฒนาท้องถิ่นที่นำไปจัดทำงบประมาณรายจ่ายเกี่ยวกับสุขภาพ 5 คะแนน
  - 6.5 โครงการพัฒนาท้องถิ่นที่นำไปจัดทำงบประมาณรายจ่ายเกี่ยวกับด้านการศึกษา ศิลปะ ศาสนา วัฒนธรรม จารีตประเพณี และภูมิปัญญาท้องถิ่น 5 คะแนน
  - 6.6 โครงการพัฒนาท้องถิ่นที่นำไปจัดทำงบประมาณรายจ่ายเกี่ยวกับด้านโครงสร้างพื้นฐาน 5 คะแนน
  - 6.7 โครงการพัฒนาท้องถิ่นที่นำไปจัดทำงบประมาณรายจ่ายเกี่ยวกับด้านการบริหารจัดการ 5 คะแนน

รวม 100 คะแนน แนวทางการให้คะแนนการติดตามและประเมินผลโครงการเพื่อความสอดคล้องแผนพัฒนาท้องถิ่นของ องค์กรปกครองส่วนท้องถิ่น

ประเด็นการพิจารณา	รายละเอียดหลักเกณฑ์	คะแนน เต็ม	คะแนนที่ได้
1.การสรุปสถานการณ์ การพัฒนา	1)การวิเคราะห์หรือผลการวิเคราะห์ศักยภาพเพื่อประเมินสถานการณ์การพัฒนาที่ประชาชนต้องการให้ ดำเนินการและองค์กรปกครองส่วนท้องถิ่นตอบสนองความต้องการได้โดยใช้การวิเคราะห์เชิงเทคนิค (Demand (Demand Analysis)/Global Demand หรืออื่นๆ เป็นการวิเคราะห์โครงการเพื่อ สอดคล้องกับยุทธศาสตร์และวิสัยทัศน์ขององค์กรปกครองส่วนท้องถิ่น	25	
		5	
	2) การวิเคราะห์หรือผลการวิเคราะห์ศักยภาพเพื่อประเมินสถานการณ์การพัฒนาในปัจจุบันและอนาคตทิศทาง แนวโน้มที่จะเกิดขึ้นหรือผลที่จะเกิดขึ้นในการพัฒนาท้องถิ่น ดดยใช้การวิเคราะห์เชิงเทคนิค Treand หรือ นำเทคนิค Demand (Demand Analysis)/Global Demand หรือ อื่นๆ มาเชื่อมต่อ เป็นการวิเคราะห์โครงการเพื่อสอดคล้องกับยุทธศาสตร์และวิสัยทัศน์ขององค์กรปกครองส่วนท้องถิ่น	5	
2.การประเมินผลการนำ แผนพัฒนาท้องถิ่นไป ปฏิบัติในเชิง ปริมาณ	1) การกำหนดและการวิเคราะห์การควบคุมที่มีการใช้ตัวเลขต่าง ๆ เพื่อนำมาใช้วัดผลในเชิงปริมาณ เช่น การวัดจำนวนโครงการ กิจกรรม ครัวเรือน งานต่าง ๆ ก็คือผลผลิตเป็นไปตามที่ตั้งเป้าหมาย เอาไว้หรือไม่ จำนวนที่ดำเนินการจริงตามที่ได้กำหนดไว้จำนวนที่ไม่สามารถดำเนินการได้สามารถ อธิบายได้ ตามหลักประสิทธิภาพ (Efficiency) ของการพัฒนาท้องถิ่นตามหน้าที่และอำนาจที่ได้ กำหนดไว้	10	
		5	
	2) การกำหนดและการวิเคราะห์ผลกระทบ/สิ่งทีกระทบ (Impact) โครงการพัฒนาท้องถิ่นที่ดำเนินการในเชิงปริมาณ (Quantitative) ที่เกิดจาก (1) ได้มีการวิเคราะห์ในเชิง ปริมาณด้วยรูปแบบของข้อมูล ต่าง ๆ เช่น กราฟ สถิติ เป็นต้น	5	

ประเด็นการพิจารณา	รายละเอียดหลักเกณฑ์	คะแนน เต็ม	คะแนนที่ ได้
3. การประเมินผลการนำ แผนพัฒนาท้องถิ่นไป ปฏิบัติในเชิง คุณภาพ	<p>1) การกำหนดและการวิเคราะห์การประเมินประสิทธิผลของแผนพัฒนาในเชิงคุณภาพคือการ นำเอาเทคนิคต่าง ๆ มาใช้เพื่อวัดว่าภารกิจ โครงการ กิจกรรม ครุภัณฑ์ งานต่าง ๆ ที่ดำเนินการ ในพื้นที่ ตรงต่อความต้องการของประชาชน และเป็นไปตามหน้าที่และอำนาจ ประชาชนพึงพอใจ มีความสุขจากการพัฒนาท้องถิ่น โครงการพัฒนา ครุภัณฑ์ การดำเนินการต่าง ๆ มีสภาพหรือลักษณะถูกต้อง คงทน ถาวร สามารถใช้การได้ตามวัตถุประสงค์ หรือไม่ ซึ่งเป็นไปตามหลักประสิทธิผล (Effectiveness) ผลการ ปฏิบัติราชการที่บรรลุ วัตถุประสงค์ และเป้าหมายของ แผนการปฏิบัติราชการตามที่ได้รับงบประมาณมา ดำเนินการ รวมถึงสามารถ เทียบเคียงกับส่วนราชการ หรือหน่วยงานอื่นได้และเป็นไปหลักการบริหาร กิจการบ้านเมืองที่ดี</p> <p>2) การกำหนดและการวิเคราะห์วิเคราะห์ผลกระทบ/สิ่งที่กระทบ (Impact) โครงการที่ดำเนินการใน เชิงคุณภาพ (Qualitative) ที่เกิดจาก ได้มีการวิเคราะห์ในเชิงคุณภาพ การวัดความพึงพอใจหรือวัด ความสุขที่ประชาชนได้รับด้วยรูป แบบของข้อมูลต่าง ๆ เช่น กราฟ สถิติ เป็นต้น</p>	10	
		5	

ประเด็นการพิจารณา	รายละเอียดหลักเกณฑ์	คะแนน เต็ม	คะแนนที่ ได้
4. ยุทธศาสตร์กลยุทธ์ แผนงานการพัฒนา	<p>1) การกำหนดและการวิเคราะห์กลยุทธ์ที่สอดคล้องกับยุทธศาสตร์ แผนงาน และงานที่จะพัฒนา ท้องถิ่นซึ่งผ่านการวิเคราะห์เพื่อการ พัฒนาท้องถิ่นด้วยเทคนิคการวิเคราะห์ Demand (Demand Analysis)/Global Demand/Trend หลักการบูรณาการ (Integration) หรืออื่น ๆ โดยนำไปจัดทำ เป็นรูปโครงการพัฒนาท้องถิ่นที่เป็นรูปธรรม</p>	10	
		5	
	<p>2) การกำหนดและการวิเคราะห์กลยุทธ์สอดคล้องกับยุทธศาสตร์การพัฒนาท้องถิ่นนำไปสู่การจัดทำโครงการ กิจกรรม ครุภัณฑ์ ในการจัดทำ บริการ สาธารณะหรือกิจกรรมสาธารณะที่เป็นรูปธรรม</p>	5	



ประเด็นการพิจารณา	รายละเอียดหลักเกณฑ์	คะแนน เต็ม	คะแนนที่ได้
<p>5. โครงการพัฒนาตามแผนพัฒนาท้องถิ่น</p> <p>5.1 ความชัดเจนของชื่อโครงการ</p>	<p>ควรประกอบด้วยข้อมูลดังนี้</p> <p>1) “โครงการพัฒนา” หมายความว่าโครงการที่ดำเนินการจัดทำบริการสาธารณะและ กิจกรรมสาธารณะเพื่อให้การพัฒนาบรรลุตามวิสัยทัศน์ที่กำหนดไว้</p> <p>2) โครงการพัฒนาท้องถิ่นมีวัตถุประสงค์สนองต่อ ยุทธศาสตร์การพัฒนาขององค์กร ปกครองส่วนท้องถิ่นและดำเนินการ เพื่อให้การพัฒนาบรรลุตามวิสัยทัศน์ขององค์กร ปกครองส่วนท้องถิ่นที่กำหนดไว้ชื่อโครงการมีความชัดเจน มุ่งเน้นไปเรื่องใดเรื่องหนึ่งเป็นการเฉพาะ อ่านแล้วเข้าใจได้ว่าจะพัฒนาอะไร หรือสิ่ง ที่จะทำนั้นจะเกิดอะไรขึ้นใน อนาคต</p>	25	
<p>5.2 กำหนดวัตถุประสงค์ สอดคล้องกับโครงการ</p>	<p>การกำหนดวัตถุประสงค์ของโครงการต้องมีความ ชัดเจน (clear objective) ตอบสนองต่อโครงการพัฒนาท้องถิ่น โครงการต้องกำหนดวัตถุประสงค์ สอดคล้องกับความเป็นมา ของโครงการ สอดคล้องกับหลักการและเหตุผล วิธีการดำเนินงานต้อง สอดคล้องกับ วัตถุประสงค์ มีความเป็นไปได้ ชัดเจน มีลักษณะเฉพาะเจาะจง จะดำเนินการเพื่อ สนับสนุน/ส่งเสริม ฯลฯ</p>	5	
<p>5.3 เป้าหมาย (ผลผลิตของ โครงการ) มีความชัดเจนนำไปสู่ การตั้งงบประมาณได้ถูกต้อง</p>	<p>สภาพที่อยากให้เกิดขึ้นในอนาคตเป็นทิศทางที่ต้องไปให้ถึงเป้าหมายต้องชัดเจน สามารถระบุจำนวนเท่าใด กลุ่มเป้าหมายคือ อะไร มีผลต่ออย่างไร กลุ่มเป้าหมาย พื้นที่ ดำเนินงาน และระยะเวลาดำเนินงานลงรายละเอียดให้ชัดเจนว่าโครงการนี้ จะทำที่ไหน เริ่มต้นในช่วงเวลาใดและจบลงเมื่อใด ใครคือกลุ่มเป้าหมายของโครงการ หากกลุ่ม เป้าหมาย มีหลายกลุ่มก็ให้ ระบุว่ากลุ่มเป้าหมายหลัก กลุ่มเป้าหมายรองหรือกลุ่มเป้าหมาย เดียวกัน เป้าหมาย (ผลผลิตของโครงการ) จะนำไปสู่การ ประเมินการราคาในช่องของ “งบประมาณ”</p>	5	
<p>5.4 มีการประมาณการ ราคาถูกต้องตามหลัก วิธีการงบประมาณ</p>	<p>1) มีการประมาณราคาในโครงการพัฒนาท้องถิ่นเพื่อจัดทำบริการสาธารณะหรือกิจกรรมสาธารณะเพื่อประโยชน์ของ ประชาชนในท้องถิ่นตามหลักการพัฒนายั่งยืนมีการ ประมาณการราคาถูกต้องตามหลักวิธีการงบประมาณ การประมาณราคาสอดคล้องกับ โครงการ การจัดทำบริการสาธารณะหรือกิจกรรมสาธารณะหรือถูกต้องตามหลักวิชาการ ทางช่าง หลักของราคากลางตามพระราชบัญญัติการจัดซื้อจัดจ้างและการบริหารพัสดุ ภาครัฐ พ.ศ. 2560 มีความโปร่งใส ใน การกำหนดราคากลางและตรวจสอบได้ในเชิงประจักษ์ การประมาณการราคาที่เกิดจาก เป้าหมาย (ผลผลิตของ โครงการ)</p>	5	

ประเด็นการพิจารณา	รายละเอียดหลักเกณฑ์	คะแนน เต็ม	คะแนนที่ได้
5.4 มีการประมาณการราคาถูกต้องตามหลักวิธีการงบประมาณ (ต่อ)	2) งบประมาณโครงการพัฒนาจะต้องคำนึงถึงหลักสำคัญ 5 ประการในการจัดทำโครงการได้แก่ (1) ความประหยัด (Economy) (2) ความมีประสิทธิภาพ (Efficiency) (3) ความมีประสิทธิภาพ (Effectiveness) (4) ลดความเหลื่อมล้ำในการพัฒนาท้องถิ่นไปสู่ความยุติธรรม(Equity) และ (5) ความโปร่งใส (Transparency) ชัดเจนตรวจสอบได้ วัดได้ พิสูจน์ได้ว่าเป็นจริงในเวลานั้น		
5.5 มีการกำหนดตัวชี้วัด (KPI) และสอดคล้องกับวัตถุประสงค์ และผลที่คาดว่าจะได้รับ	มีการกำหนดตัวชี้วัดผลงาน (Key Performance Indicator: KPI) ที่ สามารถวัดได้(measurable) ใช้บอกประสิทธิผล (effectiveness) ใช้บอกประสิทธิภาพ (efficiency)ได้ เช่น การกำหนดความพึงพอใจ การกำหนดร้อยละ การกำหนดอันเกิด จากผลของวัตถุประสงค์ที่เกิดขึ้นที่ได้รับ (การคาดการณ์ คาดว่าจะได้รับ)ตัวชี้วัดที่แสดง ให้เห็นว่าดำเนินการให้เกิดผลสำเร็จอย่างไรหรือผลที่คาดว่าจะได้รับอย่างไร ไม่ใช้การกำหนด KPI เป็นครึ่งหนึ่ง/แห่งหนึ่ง/หนึ่งโครงการ/ความกว้าง/ความยาว ฯลฯ	5	
5.6 ผลที่คาดว่าจะได้รับสอดคล้อง กับโครงการและวัตถุประสงค์กำหนดไว้	ผลที่ได้รับเป็นสิ่งที่เกิดขึ้นได้จริงจากการดำเนินงานตามโครงการพัฒนา ซึ่งสอดคล้องกับวัตถุประสงค์ที่ตั้งไว้ การได้ผลหรือผลที่เกิดขึ้นจะต้องเท่ากับวัตถุประสงค์หรือมากกว่า วัตถุประสงค์ซึ่งการเขียนวัตถุประสงค์คร่าวๆถึง (1) มีความเป็นไปได้ และมีความ เฉพาะเจาะจง ในการดำเนินงานตามโครงการ (2) วัดและประเมินผลระดับของ ความสำเร็จได้ (3) ระบุสิ่งที่ต้องการดำเนินงานอย่างชัดเจนและเฉพาะเจาะจงมากที่สุด และสามารถปฏิบัติได้ (4) เป็นเหตุเป็นผล สอดคล้องกับความ เป็นจริง (5) ส่งผลต่อการ บ่งบอกเวลาได้	5	

ประเด็นการพิจารณา	รายละเอียดหลักเกณฑ์	คะแนน เต็ม	คะแนนที่ได้
<p>6. โครงการพัฒนาที่นำไปจัดทำงบประมาณรายจ่าย ประจำปี</p> <p>6.1 โครงการพัฒนาท้องถิ่นที่นำไปจัดทำงบประมาณรายจ่าย ประจำปีในภาพรวม</p>	<p>โครงการพัฒนาท้องถิ่นที่นำไปจัดทำงบประมาณรายจ่ายประจำปีในภาพรวม ประกอบด้วย โครงการ กิจกรรม ครัวเรือน งานต่าง ๆ ที่นำไปดำเนินการจัดทำบริการสาธารณะหรือ กิจกรรมสาธารณะ จำนวนไม่น้อยกว่าร้อยละ 20 ของงบประมาณรายจ่ายประจำปี ตาม ข้อบัญญัติ/เทศบัญญัติงบประมาณรายจ่ายประจำปีที่ตั้งไว้</p>	35	5
<p>6.2 โครงการพัฒนาท้องถิ่นที่นำไปจัดทำงบประมาณรายจ่าย แก้ไขปัญหาความ ยากจน</p>	<p>โครงการพัฒนาท้องถิ่นที่นำไปจัดทำงบประมาณรายจ่ายประจำปี ประกอบด้วยโครงการ กิจกรรม ครัวเรือน งานต่าง ๆ เพื่อแก้ไขปัญหาคความยากจนหรือการส่งเสริมอาชีพ ประชาชนในท้องถิ่น จำนวนไม่น้อยกว่าร้อยละ 2 ของงบประมาณรายจ่ายประจำปีตาม ข้อบัญญัติ/เทศบัญญัติงบประมาณรายจ่ายประจำปีที่ตั้งไว้</p>	5	
<p>6.3 โครงการเพื่อการพัฒนาท้องถิ่นที่นำไปจัดทำ งบประมาณรายจ่าย ดานการ บริหารจัดการอนุรักษ์ ทรัพยากรธรรมชาติสิ่งแวดล้อม</p>	<p>โครงการพัฒนาท้องถิ่นที่นำไปจัดทำงบประมาณรายจ่ายประจำปี ประกอบด้วยโครงการกิจกรรม ครัวเรือน งานต่าง ๆ เพื่อการบริหารจัดการอนุรักษ์ทรัพยากรธรรมชาติ สิ่งแวดล้อมหรือบำรุงรักษา ทรัพยากรธรรมชาติและสิ่งแวดล้อม จำนวนไม่น้อยกว่า ร้อยละ 2 ของงบประมาณ รายจ่ายประจำปีตามข้อบัญญัติ/เทศบัญญัติงบประมาณ รายจ่ายประจำปีที่ตั้งไว้</p>	5	
<p>6.4 โครงการเพื่อการพัฒนาท้องถิ่นที่นำไปจัดทำ งบประมาณรายจ่าย เกี่ยวกับสุขภาพ</p>	<p>โครงการพัฒนาท้องถิ่นที่นำไปจัดทำงบประมาณรายจ่ายประจำปี ประกอบด้วยโครงการ กิจกรรม ครัวเรือน งานต่าง ๆ ที่ดำเนินการเกี่ยวกับสุขภาพหรือการดำเนินการด้านการ สาธารณสุข จำนวนไม่น้อยกว่าร้อยละ 2 ของงบประมาณรายจ่ายประจำปีตามข้อบัญญัติ/ เทศบัญญัติงบประมาณรายจ่ายประจำปีที่ตั้งไว้</p>	5	
<p>6.5 โครงการเพื่อการพัฒนาท้องถิ่นที่นำไปจัดทำ งบประมาณรายจ่าย เกี่ยวกับ ด้านการศึกษา ศิลปะ ศาสนา วัฒนธรรมจารีตประเพณี และภูมิปัญญาท้องถิ่น</p>	<p>โครงการพัฒนาท้องถิ่นที่นำไปจัดทำงบประมาณรายจ่าย ประจำปี ประกอบด้วยโครงการกิจกรรม ครัวเรือน งานต่าง ๆ ที่ ดำเนินการด้านการศึกษา ศิลปะ ศาสนา วัฒนธรรม จารีตประเพณี และภูมิปัญญาท้องถิ่น จำนวนไม่น้อยกว่าร้อยละ 2 ของ งบประมาณรายจ่าย ประจำปีตามข้อบัญญัติ/ เทศบัญญัติงบประมาณรายจ่ายประจำปีที่ตั้งไว้</p>	5	

ประเด็นการพิจารณา	รายละเอียดหลักเกณฑ์	คะแนน เต็ม	คะแนนที่ได้
6.6 โครงการเพื่อการพัฒนา ท้องถิ่นที่นำไปจัดทำ งบประมาณรายจ่าย เกี่ยวกับด้านโครงสร้างพื้นฐาน	โครงการพัฒนาท้องถิ่นที่นำไปจัดทำงบประมาณรายจ่ายประจำปี ประกอบด้วยโครงการ กิจกรรม คุรุภัณฑ์วัสดุงานต่าง ๆ ที่ดำเนินการด้านโครงสร้างพื้นฐาน หรือการคมนาคม เช่น ก่อสร้าง ปรับปรุง ซ่อมแซมถนน ฯลฯ จำนวนไม่น้อยกว่าร้อยละ 2 ของงบประมาณรายจ่าย ประจำปีตามข้อบัญญัติ/ เทศบัญญัติงบประมาณรายจ่ายประจำปีที่ตั้งไว้	5	
6.7 โครงการพัฒนาท้องถิ่นที่นำไปจัดทำ งบประมาณรายจ่ายเกี่ยวกับการบริหารจัดการน้ำ	โครงการพัฒนาท้องถิ่นที่นำไปจัดทำงบประมาณรายจ่ายประจำปี ประกอบด้วยโครงการ กิจกรรม คุรุภัณฑ์ งานต่าง ๆ ที่ดำเนินการด้านการบริหารจัดการน้ำ เช่น ก่อสร้าง ปรับปรุงแหล่งน้ำ ขุด ตัดตั้ง หรือการบริหารจัดการน้ำรวมถึงน้ำประปา ฯลฯ จำนวนไม่น้อย กว่าร้อยละ 2 ของงบประมาณรายจ่ายประจำปีตามข้อบัญญัติ/เทศบัญญัติ งบประมาณรายจ่ายประจำปี ที่ตั้งไว้	5	
รวม	20 หลักเกณฑ์/ตัวชี้วัด	100	

แนวทางการดำเนินการอื่น ๆ สำหรับการติดตามและประเมินผลแผนพัฒนาท้องถิ่น

❖ หลักเกณฑ์การให้คะแนนที่คณะกรรมการติดตามและประเมินผลแผนพัฒนาท้องถิ่น ควรพิจารณาคือ

1) การติดตามและประเมินผลยุทธศาสตร์เพื่อความสอดคล้องแผนพัฒนาท้องถิ่น คะแนนเต็ม 100 คะแนน

-ข้อที่กำหนดให้คะแนนเต็ม 10 คะแนน ควรให้คะแนน 10-9-8-7-6

-ข้อที่กำหนดให้คะแนนเต็ม 5 คะแนน ควรให้คะแนน 5-4-3-2-1 หรือ 5.0-4.50-4.0-3.50-3.0

2) การติดตามและประเมินผลโครงการเพื่อความสอดคล้องแผนพัฒนาท้องถิ่น คะแนนเต็ม 100 คะแนน

-ข้อที่กำหนดให้คะแนนเต็ม 10 คะแนน ควรให้คะแนน 10-9-8-7-6

-ข้อที่กำหนดให้คะแนนเต็ม 5 คะแนน ควรให้คะแนน 5-4-3-2-1 หรือ 5.0-4.50-4.0-3.50-3.0

3) กำหนดหลักเกณฑ์การให้คะแนนที่คณะกรรมการติดตามและประเมินผลแผนพัฒนา

ท้องถิ่นกำหนดขึ้นเอง ทั้งนี้ ต้องให้สอดคล้องกับหลักเกณฑ์คะแนนที่ยึดโยงอย่างต่ำร้อยละ 80 ที่จะต้องได้มากกว่าและ น้อยกว่าด้วย/ต้องไม่กำหนดเมื่อผลรวมแล้วเกณฑ์ต่ำสุดคือ 80 คะแนน หรือ ร้อยละ 80 เกณฑ์ที่กำหนดไว้ต้องมีน้อยกว่า

80 คะแนน หรือมีน้อยกว่าร้อยละ 80

❖ คณะกรรมการติดตามและประเมินผลแผนพัฒนาท้องถิ่นจะต้องให้คะแนนการติดตามและ ประเมินผลยุทธศาสตร์และโครงการเพื่อความสอดคล้องแผนพัฒนาท้องถิ่น ขององค์กรปกครองส่วนท้องถิ่น จากคะแนน เต็ม 100 คะแนน เกณฑ์ที่ควรได้เพื่อให้เกิดความสอดคล้องและขับเคลื่อนการพัฒนาท้องถิ่นขององค์กรปกครองส่วน ท้องถิ่น ไม่ควรน้อยกว่า ร้อยละ 80 (80 คะแนน) แต่ถ้าเมื่อประเมินผลเป็นคะแนนแล้ว ผลต่ำกว่าร้อยละ 80 ก็ต้องยืนยัน คะแนนตามที่แท้จริง

❖ เมื่อคณะกรรมการติดตามและประเมินผลแผนพัฒนาท้องถิ่นประชุมและดำเนินการให้คะแนนเสร็จสิ้นแล้วให้ จัดทำเป็นประกาศผลการให้คะแนนการติดตามและประเมินผลยุทธศาสตร์เพื่อความสอดคล้อง แผนพัฒนาท้องถิ่นและ ผลการให้คะแนนการติดตามและประเมินผลโครงการเพื่อความสอดคล้องแผนพัฒนาท้องถิ่นขององค์กร ปกครองส่วนท้องถิ่น เสนอให้ผู้บริหารท้องถิ่นลงนามประกาศ ให้ปิดประกาศให้ประชาชนทราบโดยเปิดเผยไม่น้อยกว่า สามสิบวัน นับแต่วันที่ ผู้บริหารท้องถิ่นลงนาม พร้อมทั้งแจ้งสภาท้องถิ่น อำเภอ และจังหวัดทราบด้วย

❖ องค์กรปกครองส่วนท้องถิ่นส่งประกาศผลการให้คะแนนการติดตามและประเมินผลยุทธศาสตร์เพื่อความสอดคล้องแผนพัฒนาท้องถิ่นและผลการให้คะแนนการติดตามและประเมินผลโครงการเพื่อความสอดคล้องแผนพัฒนาท้องถิ่นขององค์กรปกครองส่วนท้องถิ่นให้หน่วยงานราชการ รัฐวิสาหกิจที่เกี่ยวข้องทราบด้วย รวมถึงแจ้งให้ คณะกรรมการสนับสนุนการจัดทำแผนพัฒนาท้องถิ่น คณะกรรมการพัฒนาท้องถิ่น คณะกรรมการติดตามและ ประเมินผล แผนพัฒนาท้องถิ่น สำนัก/กอง/ฝ่ายต่าง ๆ ของตนเองได้ทราบด้วยและลงเว็บไซต์หลักขององค์กรปกครอง ส่วนท้องถิ่นตามหลักการบริหารกิจการบ้านเมืองที่ดี

### (3) สรุปผลการพัฒนาท้องถิ่นในภาพรวม

#### 3.1 การวัดผลในเชิงปริมาณและเชิงคุณภาพ

(1) การวัดผลในเชิงปริมาณ เครื่องมือที่ใช้ในการติดตามและประเมินผลสิ่งที่จะทำการติดตามและประเมินผลมีประสิทธิภาพก็คือ

เครื่องมือที่ใช้ในการดำเนินการติดตามประเมินผลตามที่กล่าวไปแล้วในระเบียบวิธีการติดตามและประเมินผล คณะกรรมการได้พิจารณาเครื่องมือ ที่ใช้ในการติดตามและประเมินผลแผนพัฒนาของเทศบาลตำบลเพ็ญ ดังนี้

(1) แบบตัวบ่งชี้ในการปฏิบัติงาน ตามหนังสือกระทรวงมหาดไทย ด่วนที่สุด ที่ มท 0810.2/ว 0600 ลง วันที่ 29 มกราคม 2559 เรื่อง แนวทางและหลักเกณฑ์การจัดทำและประสานแผนพัฒนา ท้องถิ่นขององค์กรปกครองส่วน ท้องถิ่น หนังสือด่วนที่สุด ที่ มท 0810.3/ว5797 ลงวันที่ 10 ตุลาคม 2559 เรื่อง ชักซ้อมแนวทางการจัดทำและประสานแผนพัฒนาท้องถิ่นสปี (พ.ศ.2561-2564) ขององค์กรปกครองส่วนท้องถิ่น ตามระเบียบกระทรวงมหาดไทยว่าด้วยการ จัดทำแผนพัฒนาขององค์กรปกครองส่วนท้องถิ่น (ฉบับที่ 2) พ.ศ.2559

(2) แบบอื่นๆ : ตามคู่มือกรรมการปกครองส่วนท้องถิ่น ดังนี้

แบบที่ 1 แบบการกำกับการจัดทำแผนยุทธศาสตร์ขององค์กรปกครองส่วนท้องถิ่น

แบบที่ 2 แบบติดตามผลการดำเนินงานขององค์กรปกครองส่วนท้องถิ่น

แบบที่ 3/1 แบบประเมินผลการดำเนินงานตามแผนยุทธศาสตร์

(3) ข้อมูลในระบบ e-plan ([www.dla.go.th](http://www.dla.go.th))

[http://www.dla.go.th/work/e\\_book/eb3/3k/3k7.pdf](http://www.dla.go.th/work/e_book/eb3/3k/3k7.pdf)

(2) การประเมินผลในเชิงคุณภาพ

เครื่องมือที่ใช้ คือแบบสำรวจความพึงพอใจ ในการวัดผลเชิงคุณภาพโดยภาพรวม โดยได้มีการประเมิน ความพึงพอใจ ซึ่งการประเมินความพึงพอใจทำให้ทราบถึง ผลเชิงคุณภาพในการ ดำเนินงานของเทศบาลตำบลเพ็ญใน ภาพรวม โดยเครื่องมือที่ใช้ในการประเมินความพึงพอใจ มีดังนี้

แบบที่ 3/2 แบบประเมินความพึงพอใจต่อผลการดำเนินงานของเทศบาลตำบลเพ็ญในภาพรวม

แบบที่ 3/3 แบบประเมินความพึงพอใจต่อผลการดำเนินงานของเทศบาลตำบลเพ็ญในแต่ละยุทธศาสตร์ แบบที่ 3/4 แบบประเมินความพึงพอใจของผู้รับบริการ ในงานบริการของเทศบาลตำบลเพ็ญ ให้

หน่วยงานภายนอกดำเนินการ)

อ้างอิงข้อมูลจาก ข้อมูลในระบบ e-plan (www.dla.go.th) [http://www.dla.go.th/work/e\\_book/eb3/3k/3k7.pdf](http://www.dla.go.th/work/e_book/eb3/3k/3k7.pdf) (หน้าที่ 70 – 84)

(4) การติดตามประเมินผลรายโครงการ กำหนดให้ผู้รับผิดชอบโครงการเป็นผู้รับผิดชอบดำเนินการ ติดตามโครงการโดยผู้รับผิดชอบโครงการอาจ มอบหมายให้บุคคล หรือ คณะกรรมการ หรือ คณะทำงาน กำหนดแบบ และวิธีการติดตามและประเมินได้ ตามความเหมาะสม และสรุปปัญหา-อุปสรรค ข้อเสนอแนะหรือแสดงความคิดเห็น

ตารางการกำหนดช่วงเวลาในการติดตามและประเมินผลโครงการ

ลำดับ	กรอบการดำเนินงาน	วัน/เดือน/ปี
1	ประชุมเพื่อกำหนดกรอบแนวทาง และวิธีการติดตามและประเมินผล แผนพัฒนาท้องถิ่น โดยการกำหนดกรอบ แนวทางวิธีการและช่วงเวลาให้ เหมาะสมกับเทศบาลตำบลเพ็ญ	- ธันวาคม - มกราคม - กุมภาพันธ์
2	ดำเนินการติดตามและประเมินผลแผนพัฒนาท้องถิ่น ตามกรอบแนวทางวิธีการและเวลาที่กำหนด โดยสามารถติดตาม และประเมินผลได้ตลอดระยะเวลา	ทุกไตรมาส
3	รายงานผลและเสนอความเห็นซึ่งได้จากการติดตามและประเมินผล แผนพัฒนาท้องถิ่น ต่อนายกเทศมนตรี ตำบลเพ็ญ เพื่อดำเนินการต่อไป และ หรือประกาศผลการติดตามและประเมินผลฯ	พฤศจิกายน - ธันวาคม
4	ประกาศผลจากการติดตามและประเมินผลแผนพัฒนาท้องถิ่น (พ.ศ.2566-2570) ประจำปีงบประมาณ พ.ศ.2566-2570	ภายในเดือนธันวาคม

ลำดับ	กรอบการดำเนินงาน	วัน/เดือน/ปี
	ดำเนินการให้เสร็จสิ้นทุกระบวนการ ทุกขั้นตอนของการรายงานผลการติดตามและประเมินผลแผนพัฒนาท้องถิ่นของเทศบาลตำบลเพ็ญ ประจำปี งบประมาณ	ภายในเดือนธันวาคม หรือภายในเดือน กุมภาพันธ์
5	แจ้งรายงานผลการติดตามและประเมินผลแผนพัฒนาท้องถิ่นของเทศบาลตำบลเพ็ญ ประจำปีงบประมาณ ให้หน่วยงานที่เกี่ยวข้องหรือดำเนินการตาม พระราชบัญญัติข้อมูลข่าวสารของราชการ พ.ศ.2540 รวมทั้ง แจ้ง สำนัก กอง ฝ่ายต่างๆ ในเทศบาลตำบลเพ็ญ เพื่อทราบและดำเนินการตามความ เหมาะสมต่อไป	ภายในเดือนธันวาคม หรือภายในเดือน กุมภาพันธ์

(4) ข้อเสนอแนะในการจัดทำแผนพัฒนาท้องถิ่นในอนาคต

4.1 ผลกระทบนำไปสู่นาคต

- 1) การเสนอโครงการบรรจุในแผนพัฒนาท้องถิ่น จะต้องสำรวจรายละเอียดความเป็นไปได้ให้มีความแน่นอนสามารถนำไปปฏิบัติได้จริง
- 2) การนำโครงการมาบรรจุไว้ในแผนพัฒนาท้องถิ่น ควรมีการจัดลำดับความเดือดร้อน ความจำเป็นของโครงการ (กรณีโครงการด้านโครงสร้างพื้นฐาน) ในส่วนของโครงการที่มีลักษณะที่เทศบาล ดำเนินการเป็นประจำทุกปี ควรมีการพัฒนาเพิ่มทักษะ ประสบการณ์ของผู้เข้าร่วมโครงการ/กิจกรรม ให้เกิดประโยชน์และมีความยั่งยืนมากยิ่งขึ้น เช่น โครงการฝึกอบรมอาชีพ ,ฝึกอบรมให้ความรู้ในเรื่อง สังคมและการพัฒนาคุณภาพชีวิต
- 3) โครงการ/กิจกรรม เกี่ยวกับงานประเพณี ศิลปวัฒนธรรม ที่เป็นอัตลักษณ์ของท้องถิ่นควรมี การส่งเสริม และพัฒนาให้เป็นที่ยอมรับแก่ท้องถิ่นอื่น เพื่อสนับสนุนการท่องเที่ยวของอำเภอเพ็ญ
- 4) โครงการ/กิจกรรม ใดที่บรรจุไว้ในแผนพัฒนาท้องถิ่นที่ไม่เคยนำมาปฏิบัติได้จริง ควรพิจารณายกเลิกโครงการเพื่อลดความซ้ำซ้อนและลดจำนวนโครงการที่เพิ่มขึ้นโดยไม่จำเป็น ซึ่งส่งผล กระทบต่อการประเมินผลความสำเร็จของการบรรลุเป้าหมายในแต่ละปีงบประมาณ
- 5) บุคลากรส่วนราชการของหน่วยงานต้องมีความรู้ ความเข้าใจ ในการจัดทำแผนพัฒนาท้องถิ่นและปฏิบัติตามแผนพัฒนาท้องถิ่นโดยเคร่งครัด
- 6) ควรให้ความสำคัญในการดำเนินการติดตามและประเมินผลแผนพัฒนาท้องถิ่น
- 7) ควรเพิ่มงบประมาณ ด้านการพัฒนาเศรษฐกิจ การท่องเที่ยว กีฬาและนันทนาการ และด้านทรัพยากรธรรมชาติและสิ่งแวดล้อม ให้มากขึ้น
- 8) โครงการ/กิจกรรม ควรมีการประเมินผลโครงการ ก่อนดำเนินการ และหลังดำเนินการ

#### 4.2 ข้อสังเกต ข้อเสนอแนะ ผลจากการพัฒนา

- 1) ความชัดเจนในการระบุปัญหาและความจำเป็นในการพัฒนา
- 2) ความชัดเจนในการระบุความต้องการของประชาชนในพื้นที่
- 3) การนำองค์ความรู้ที่จำเป็นมาใช้ในการพัฒนา
- 4) ความชัดเจนในการระบุความคาดหวังของผู้มีส่วนได้ส่วนเสีย
- 5) การนำข้อมูลพื้นฐานมาใช้ในการวางแผน
- 6) การวิเคราะห์สถานการณ์
- 7) การวิเคราะห์สภาพแวดล้อมภายนอกและขีดสมรรถนะภายในตำบล(SWOT Analysis)
- 8) การเปิดโอกาสให้ภาคส่วนต่างๆ เข้ามามีส่วนร่วมในการจัดทำแผนพัฒนาท้องถิ่น
- 9) การนำเครื่องมือทางการบริหารมาใช้ในการจัดทำแผนพัฒนาท้องถิ่น
- 10) มาตรฐานในการจัดทำแผนพัฒนาท้องถิ่น
- 11) การรับฟังความคิดเห็น
- 12) ความสัมพันธ์เชื่อมโยง
- 13) ความครอบคลุมภาระงานที่ต้องดำเนินการเพื่อก้าวไปสู่ความสำเร็จตามวิสัยทัศน์ที่กำหนด
- 14) ระดับของพลังขับเคลื่อนไปสู่ความสำเร็จตามวิสัยทัศน์ที่กำหนด
- 15) ความถูกต้องตามหลักวิชาการด้านการวางแผนพัฒนาท้องถิ่น

